

股票代號:6538



**倉和股份有限公司**

BRAVE C&H SUPPLY CO.,LTD.

一一〇年度  
年報

查詢網址：<http://mops.twse.com.tw>

中 華 民 國一一一年五月十六日刊印

**一、發言人、代理發言人姓名、職稱、聯絡電話及電子郵件信箱：**

發言人姓名：林鳳英

職稱：副總經理兼公司治理主管

聯絡電話：(03)329-5666

電子郵件信箱：spokesman@bch.com.tw

代理發言人姓名：李正珉

職稱：資深經理

聯絡電話：(03)329-5666

電子郵件信箱：spokesman@bch.com.tw

**二、總公司、分公司、工廠之地址及電話：**

總公司及工廠

地址：桃園市龜山區自強北路 17 巷 31 號

電話：(03)329-5666

登記地址暨研發部門：桃園市龜山區萬壽路一段 492 之 16 號 3 樓

分公司：無

**三、股票過戶機構之名稱、地址、網址及電話：**

名稱：元大證券股份有限公司股務代理部

網址：<https://www.yuanta.com.tw/eyuanta/agent>

地址：台北市大同區承德路三段 210 號 B1

電話：(02)2586-5859

**四、最近年度財務報告簽證會計師姓名、事務所名稱、地址、網址及電話：**

會計師姓名：謝明忠會計師、池瑞全會計師

事務所名稱：勤業眾信聯合會計師事務所

地址：台北市信義區松仁路 100 號 20 樓

網址：<http://www.deloitte.com.tw>

電話：(02)2725-9988

**五、海外有價證券掛牌買賣之交易場所名稱及查詢該海外有價證券資訊之方式：無**

**六、公司網址：<http://www.bch.com.tw>**

# 目 錄

頁次

壹、致股東報告書.....	01
貳、公司簡介	
一、設立日期.....	05
二、公司沿革.....	05
參、公司治理報告	
一、組織系統.....	06
二、董事、獨立董事、總經理、副總經理、協理、各部門及分支機構主管資料...	09
三、最近年度支付董事、監察人、總經理及副總經理之酬金.....	15
四、公司治理運作情形.....	20
五、會計師公費資訊.....	43
六、更換會計師資訊.....	44
七、公司之董事長、總經理、負責財務或會計事務之經理人，最近一年內曾任職於簽證會計師所屬事務所或其關係企業者.....	44
八、最近年度及截至年報刊印日止，董事、監察人、經理人及持股比例超過百分之十之股東股權移轉及股權質押變動情形.....	44
九、持股比例占前十名之股東，其相互間為關係人或為配偶、二親等以內之親屬關係之資訊.....	45
十、公司、公司之董事、監察人、經理人及公司直接或間接控制之事業對同一轉投資事業之持股數，並合併計算綜合持股比例.....	46
肆、募資情形	
一、資本及股份.....	47
二、公司債辦理情形.....	50
三、特別股辦理情形.....	50
四、海外存託憑證辦理情形.....	50
五、員工認股權憑證辦理情形.....	50
六、限制員工權利新股辦理情形.....	50
七、併購或受讓他公司股份發行新股辦理情形.....	50
八、資金運用計畫執行情形.....	50
伍、營運概況	
一、業務內容.....	51
二、市場及產銷概況.....	61
三、從業員工最近二年度及截至年報刊印日止從業員工人數、平均服務年資、平均年齡及學歷分布比率.....	67
四、環保支出資訊.....	67
五、勞資關係.....	68
六、重要契約.....	71
陸、財務概況	
一、最近五年度簡明資產負債表及綜合損益表.....	72
二、最近五年度財務分析.....	76
三、最近年度財務報告之審計委員會審查報告.....	89
四、最近年度財務報告，含會計師查核報告、兩年對照之資產負債表、綜合損益表、權益變動表、現金流量表及附註或附表.....	90

五、最近年度經會計師查核簽證之公司個體財務報告，但不含重要會計項目明細.....	159
六、公司及其關係企業最近年度及截至年報刊印日止，如有發生財務週轉困難情事，應列明其對本公司財務狀況之影響.....	79
柒、財務狀況及財務績效之檢討分析與風險事項	
一、財務狀況.....	80
二、財務績效.....	80
三、現金流量.....	81
四、最近年度重大資本支出對財務業務之影響.....	81
五、最近年度轉投資政策、其獲利或虧損之主要原因、改善計畫及未來一年投資計畫.....	81
六、最近年度及截至年報刊印日止風險事項之分析評估.....	82
七、其他重要事項.....	85
捌、特別記載事項	
一、關係企業相關資料.....	86
二、最近年度及截至年報刊印日止，私募有價證券辦理情形.....	88
三、最近年度及截至年報刊印日止，子公司持有或處分本公司股票情形.....	88
四、其他必要補充說明事項.....	88
五、最近年度及截至年報刊印日止，如發生證券交易法第三十六條第三項第二款所定對股東權益或證券價格有重大影響之事項說明.....	88

## 壹、致股東報告書

### 一、一一〇年度營業計畫實施成果

近年來全球對環境暖化的關注度提升，各國祭出提高再生能源的投資政策，降低對環境的衝擊，推升 2021 年（2021 年 1-12 月）全球太陽能電池市場需求規模達 191GW，相較 2020 年 144GW 增長 32.6%，使全球太陽能廠對於"降本提效"之需求越發強烈，加上平價電價政策的推動，促使太陽能產品技術不斷提升，從 P 型單晶 SE+PERC 製程，逐步轉成更高轉換效率的 N 型電池，另外 HJT、TOPCon 等新製程也陸續有廠家投入生產。

2021 年中國大陸市場仍是主要需求者及供應者，因中國大陸「能耗雙控」的影響，導致太陽能電池上游原物料不斷上漲，產業皆受到衝擊，導致太陽能產線總開線率下降，加上同業製程能力追趕及削價競爭下，使得本公司市占率下降。

本公司暨子公司 2021 年合併營收新台幣 13.22 億，較 2020 年下滑 32%，2021 年合併稅後淨利新台幣 1.54 億，每股盈餘 4.13 元。

### 二、預算執行情形(本公司並未對外公開財務預測)

#### (一)營業收入部份

2021 年合併營業收入新台幣 13.22 億元，較 2020 年下滑 32%，主因已於前段說明。

#### (二)營業毛利部份

2021 年合併毛利率 41%，較 2020 年毛利率 50% 下滑 9%。

#### (三)營業費用部份

2021 年合併營業支出約新台幣 3.37 億元，較 2020 年下滑約 5%，主因營業規模衰退，節省營運相關費用及人事成本所致。

### 三、財務收支及獲利能力分析

#### (一)簡易損益表：

單位：新臺幣仟元；每股盈餘元

項目	2021 年		2020 年		增(減)數		增(減)率%	
	個體	合併	個體	合併	個體	合併	個體	合併
營業收入	714,930	1,321,757	903,999	1,938,460	(189,069)	(616,703)	(20.91%)	(31.81%)
營業毛利	218,111	539,690	274,879	980,583	(56,768)	(440,893)	(20.65%)	(44.96%)
營業淨利	55,509	202,610	97,451	626,451	(41,942)	(423,841)	(43.04%)	(67.66%)
稅前淨利	197,382	214,540	537,565	596,126	(340,183)	(381,586)	(63.28%)	(64.01%)
稅後淨利	153,999	153,999	429,255	429,255	(275,256)	(275,256)	(64.12%)	(64.12%)
每股盈餘	4.13	4.13	11.52	11.52	(7.39)	(7.39)	(64.15%)	(64.15%)

#### (二)獲利能力：

項目	2021 年	2020 年
資產報酬率(%)	6.47%	19.23%
股東權益報酬率(%)	8.91%	26.81%
純益率(%)	11.65%	22.14%

### 四、研究發展狀況

本公司持續創新與優化 PI 網版，持續為客戶提供最佳的服務，替股東創造最大的價值，為環境節能減碳貢獻一份心力。

#### (一)產品研發：

因應市場太陽能電池 TOPCon 及 HJT 新技術需求，持續優化 F9900 製程開發，積極導入 CF 系列產品直網與斜網無網結的網版，提升產品細線可印刷能力，降低銀漿耗量，以滿足客戶對於網版的需求。

#### (二)製程研發：

持續設備升級並優化製程良率，提升品質與效能，發揮 F9900 製程優勢，更積極與國內外銀漿廠商進行技術合作，提升產品性價比，達成降本提效的需求，提升客戶轉換效率並節省銀漿耗量，達成顧客與本公司互利雙贏的目標。

## 五、本年度營業計畫概要及未來發展策略

近年來，國際間對於淨零碳排的追求更顯積極，多數主要國家都設下了 2050-2060 年達到淨零碳排的目標，帶動長期太陽能的需求，未來展望樂觀並逐年攀升。

2022 年市場需求樂觀，主要支撐的市場是中國大陸、歐洲、美國等三大市場。全年需求有望落在 210-226GW 之間。

電池片製造商技術應用方面，2022 年持續以大尺寸矽晶片(182mm、210mm)及縮小線寬來提升轉換效率，並降低銀漿耗量進而節省成本。另外，中國大陸市場競爭對手 PI 生產能力的追趕，使市場競爭更加激烈。

為因應市場降本提效需求及競爭者技術追趕的雙重壓力下，2022 年經營方針聚焦在產品力之提升，應用直網與斜網無網結、高網目數、極細線化的網版製程技術，使產品創造提升轉換效率及降低銀漿的耗量，擴大與競爭者之差距，持續增加市場佔有率。

本公司 2022 年營運計畫將聚焦：

### (一)研發面：

以因應市場多元化發展需求，持續投入資源在技術創新研發，太陽能電池領域積極開發具優勢新產品，滿足市場印刷需求。同時，本公司成立精密電子印刷事業部，積極擴展 F9900 非太陽能領域及新產品技術應用發展，強化顧客價值。

### (二)市場面：

持續推動直網與斜網無網結網版，擴大 F9900 產品在全球太陽能市場的滲透率，並結合新一代雷射製程拓展非太陽能領域的網版應用面，並尋求精密電子印刷的成長及跨產業的投資機會。

### (三)製造面：

持續提升生產技術及製造能力，優化製造成本，落實產銷管理機制，完成資訊化系統管理模組。

### (四)管理面：

強化公司治理運作、降本提效、人才佈局、營運管理資訊系統化，以提升公司競爭力。

## 六、受到外部競爭環境、法規環境及總體經營環境之影響

本公司致力於健全的公司治理並追求獲利成長，更重視所有利害關係人的利益，積極實踐企業社會責任，並持續精進於公司治理發展，期盼透過攜手上下游廠商成為綠色供應鏈，並共同提升產業的社會責任與社會公民認知。本公司亦隨時關切全球各個主要市場的總體經濟發展與國內、外政策趨勢，以因應市場環境變化，強化全球化的競爭力。

2022 年經營團隊持續朝強化公司治理運作、跨領域的市場開拓等方向努力，在 F9900 製程上持續創新製程，精進產品技術及專利佈局，並推出 CF 系列產品的直、斜網無網結細線化開發設計應用，擴大與競爭者的技術差距，進而提高市占率，目前已有成效；另外，針對非太陽能領域技術發展，產品應用將以 F9900 為基礎，朝向低紗厚/低膜厚/高精度/細線化的方向開發，並投資佈局新興科技產業，為未來分散經營不同領域做準備。全體成員必將竭盡所能達成公司的目標，並以更優異的營運成績回報各位股東。

最後，敬請各位股東繼續給予經營團隊支持與鼓勵，萬分感謝。

董事長：



經理人：



會計主管：





## 貳、公司簡介

一、設立日期：民國 83 年 4 月 1 日。

二、公司沿革：

時 間	重 要 紀 事
民國 83 年	公司創立於新北市板橋區，實收資本額為新台幣 500 萬元。
民國 84 年	遷移至桃園市龜山區萬壽路一段 492 之 16 號 3 樓(現登記地址)。
民國 85 年	辦理現金增資新台幣 500 萬元，實收資本額達新台幣 1,000 萬元。
	與專業網布製造廠商簽訂代理合約，銷售不銹鋼絲網布。
民國 89 年	成立網版製造工廠，由買賣業擴及製造業。
民國 90 年	辦理現金增資新台幣 1,800 萬元，實收資本額達新台幣 2,800 萬元。
民國 91 年	轉投資設立倉和(上海)國際貿易有限公司(民國 100 年更名為光星(上海)國際貿易有限公司)，資本額美金 20 萬元。
民國 92 年	轉投資設立倉和精密製造(蘇州)有限公司，資本額美金 10 萬元。
	辦理現金增資新台幣 2,200 萬元，實收資本額達新台幣 5,000 萬元。
民國 96 年	購置桃園市龜山區萬壽路一段 492-16 號 1、2 樓新廠房。
民國 99 年	辦理現金增資新台幣 3,000 萬元，實收資本額達新台幣 8,000 萬元。
民國 100 年	辦理現金增資新台幣 4,000 萬元、盈餘轉增資新台幣 2,000 萬，實收資本額達新台幣 14,000 萬元。
民國 101 年	辦理盈餘轉增資新台幣 4,000 萬，實收資本額達新台幣 18,000 萬元。
民國 102 年	併入倉禾科技(成都)有限公司。
	辦理盈餘轉增資新台幣 7,000 萬、現金增資新台幣 1,500 萬，實收資本額達新台幣 26,500 萬元。
民國 103 年	倉禾科技(成都)有限公司自成都溫江區遷移至崇州區。
	辦理現金增資新台幣 1,400 萬，實收資本額達新台幣 27,900 萬元。
	103 年 6 月 21 日第一屆董事會成立。
民國 104 年	櫃買中心核准股票公開發行。
	工廠及管理部門遷移至桃園市龜山區自強北路 17 巷 31 號。
	股票登錄興櫃櫃檯買賣。
民國 105 年	現金增資新台幣 2,400 萬元，實收資本額達新台幣 30,300 萬元
	本公司股票於 105 年 10 月 21 日正式掛牌上櫃買賣。
民國 106 年	106 年 6 月 20 日第一屆審計委員會成立。
	106 年 6 月 20 日第二屆董事會改選。
	106 年 10 月於太陽能展正式發佈新產品 F9900。
民國 107 年	持續挹注資本投資 F9900 設備，F9900 系列產品正式推廣至中國大陸市場。
民國 108 年	F9900 系列產品締造營收佳績。
民國 109 年	109 年 6 月 22 日第三屆董事會改選。
	股東會決議配發股票股利 2.3 元，實收資本額達新台幣 37,269 萬元。
民國 110 年	成功開發 PI 3D 無網結新產品

## 參、公司治理報告

### 一、組織系統

#### (一)組織結構

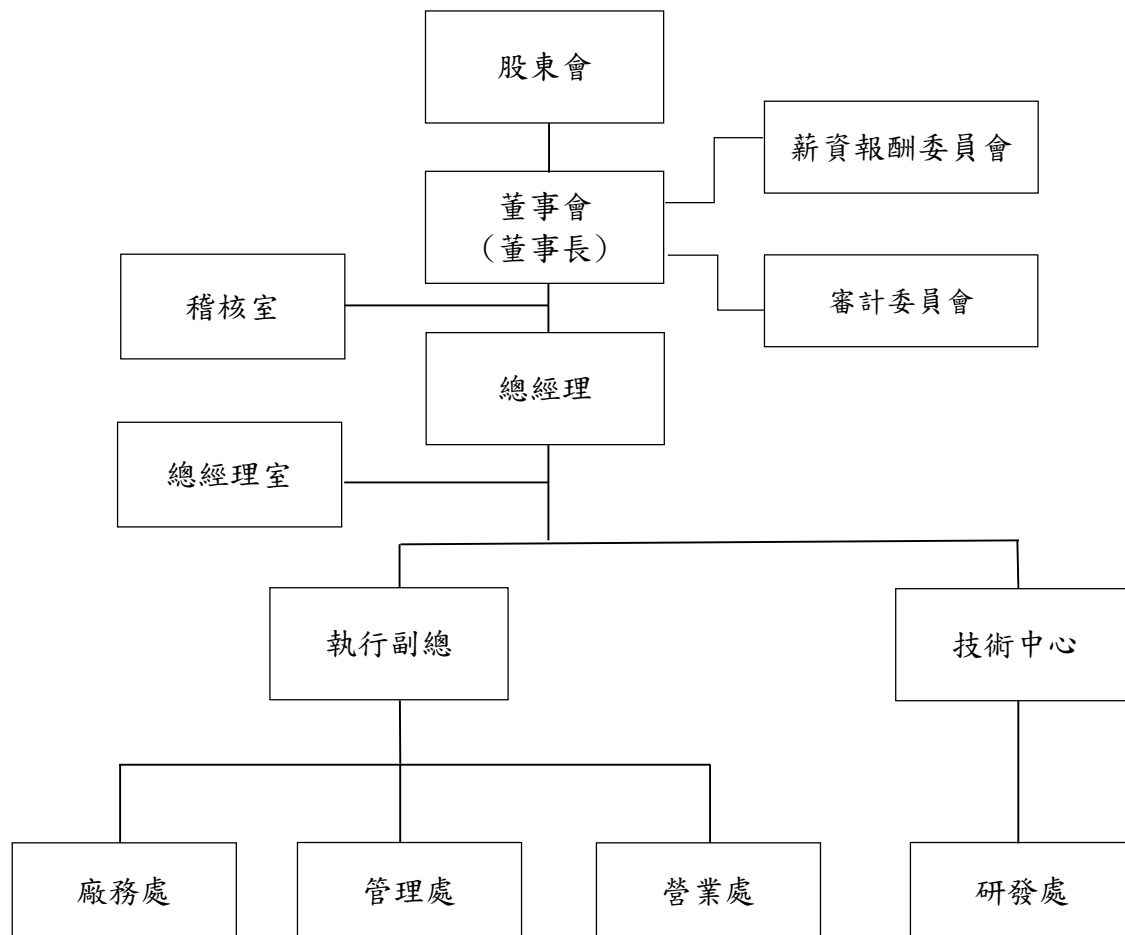

(二)各部門所營業務

部 門	主 要 執 掌 業 務
稽核室	<p>(一)確保內部控制制度得以持續有效實施。</p> <p>(二)查核、評估各部門內控制度及衡量營運效率。</p>
總經理室	<p>總經理室:</p> <p>(一)收集策略性資料與可行性分析。</p> <p>(二)追蹤公司各項工作計劃、發展規劃及工作流程之執行情形。</p> <p>(三)追蹤各單位所提意見之處理狀況。</p> <p>(四)文件與檔案管理。</p> <p>品保部:</p> <p>(一)品質政策、品質改善活動之推行。</p> <p>(二)文管作業、品質系統之建立與維護。</p> <p>(三)原物料、製程及成品之品質監控與檢驗。</p> <p>(四)客訴異常之分析報告。</p> <p>環安部:</p> <p>(一)環安衛管理系統之維護與執行。</p> <p>(二)廢水處理和廢棄物清除與分類之規劃與實施。</p>
營業處	<p>(一)市場評估。</p> <p>(二)訂單報價與出貨收款處理。</p> <p>(三)客戶開發、調查、關係維護。</p> <p>(四)銷售規劃與執行。</p>
管理處	<p>財務部:</p> <p>(一)會計制度之建立與執行。</p> <p>(二)審核全公司交易事項及帳務處理。</p> <p>(三)財務調度。</p> <p>(四)財稅管理報表製作。</p> <p>(五)年度預算編製及管理。</p> <p>人資部:</p> <p>(一)人力需求規劃及人員招募離退。</p> <p>(二)薪酬福利作業。</p> <p>(三)教育訓練計劃推動。</p> <p>(四)員工關係發展。</p> <p>資材部:</p> <p>(一)統籌與執行國內外採購計劃、供應方式。</p> <p>(二)供應商開發及管理。</p> <p>(三)生產排程及交期規劃。</p> <p>(四)生產效率控管。</p> <p>(五)倉儲與物流管理。</p> <p>總務課:</p> <p>(一)行政、總務之作業及資產管理與規劃。</p> <p>(二)事務性用品之採購及庶務性支出之支付管理。</p>

部 門	主 要 執 掌 業 務
	資訊部: (一)網路系統架構及維護。 (二)資訊系統導入及備援之規畫與執行。 (三)各項電腦資訊等軟硬體之安全管理。
廠務處	生產部: (一)完成生產製令。 (二)生產設備之維護。 (三)全廠各產線設備、治具之修改、開發及製作。 (四)廠區水電管線路養護及使用督管。 產品部: (一)新產品規格與客戶需求溝通聯繫之主要窗口。 (二)各產品新功能延伸，新製程導入評估執行 (三)統籌產品服務流程設計規劃，制訂服務規格。 (四)製程能力、生產良率及效率提升及成本降低評估規劃。
技術中心	(一)負責技術規劃短中長期目標設定執行與效益管理。 (二)整合制訂集團技術策略與技術規範。 (三)協助集團技術團隊人才培育、培養和激勵推動創新思維。 (四)調研市場技術發展動態分析資訊分享。 研發處： (一)依據公司發展方向與市場資訊規劃與執行短、中、長期研發策略。 (二)規劃、分析、評估及研擬新產品、新原料、新製程與新設備開發導入。 (三)協助處理生產單位製造過程技術層面問題。 (四)負責專利申請與維護。 開發部： (一)開發新事業相關作業，規劃可行性驗證、市場研調及相關合作計畫。 (二)規劃建立電子印刷代工廠商轉執行計畫。

## 二、董事、獨立董事、總經理、副總經理、協理、各部門及分支機構主管資料

### (一)董事、獨立董事

#### 1.董事及獨立董事

111 年 4 月 23 日；單位：股

職 稱	國籍或 註冊地	姓 名	性別 年齡	選任 日期	任期 (年)	初次選任 日期	選任時 持有股份		現在持有股數		配偶、未成年 子女現在持有 股份		利用他人 名義持有 股份		主要經(學)歷	目前兼任本公司及 其他公司之職務	具配偶或二親等以內 關係之其他主管、董 事或監察人			備 註
							股數	持股 比率	股數	持股 比率	股數	持股 比率	股 數	持股 比率			職稱	姓名	關係	
董事長	中華民國	蔡富得	男 73	109/6/22	3	99/7/10	1,690,681	5.58%	2,213,537	5.93%	34,910	0.09%	-	-	桃園高中 亞士消防器材公司總經理 正中印刷器材公司副總經理	本公司董事長 蘇州倉和法定代表人暨執行董事 上海光星法定代表人暨執行董事 成都倉禾執行董事 億和國際股份有限公司董事	-	-	-	-
董事	中華民國	陳柑富	男 62	109/6/22	3	99/7/10	1,316,785	4.35%	1,619,645	4.34%	100,230	0.26%	-	-	中華工專電機科 台灣大學進修推廣部「精鍊高階管 理與實務研習班」結業 正中印刷器材公司業務主管	本公司總經理 成都倉禾法定代表人 POSSESS 法定代表人暨董事 BRAVE HOLDING 法定代表人暨董事 昶宇實業股份有限公司董事 昱昇創能股份有限公司法人董事代表 人	-	-	-	-
董事	中華民國	王建盛	男 69	109/6/22	3	109/6/22	76,700	0.25%	144,711	0.38%	743,320	1.99%	-	-	中國文化學院經濟學學士 中國化學製藥股份有限公司國外部 世紀貿易股份有限公司	三瓏數位科技有限公司負責人 瓏邦股份有限公司負責人 金程股份有限公司董事	-	-	-	-
獨立 董事	中華民國	姚文勝	男 54	109/6/22	3	104/9/25	-	-	-	-	-	-	-	-	淡江大學國際企業學系商學碩士 輔仁大學法律學系法學學士 台北市政府勞資爭議調解委員會委員 台北市政府勞資爭議仲裁委員會委員	本公司審計委員會召集人及薪酬委員會 委員 六合法律事務所合夥人 正洋投資開發股份有限公司董事代表	-	-	-	-
獨立 董事	中華民國	謝明仁	男 52	109/6/22	3	106/6/20	-	-	-	-	-	-	-	-	東海大學企管所商學碩士 財團法人保險事業發展中心研究員 台北市會計師公會稅制委員會委員 台灣省會計師公會工商委員會委員 中華民國會計師公會全國聯合會鑑 識會計委員會委員	本公司薪酬委員會召集人及審計委員 會委員 勤茂會計師事務所會計師 中華民國會計師公會全國聯合會評價 暨鑑識會計委員會主任委員 中央大學財務金融系兼任講師 悅城科技股份有限公司獨立董事 單井工業股份有限公司獨立董事 宏偉電機工業股份有限公司獨立董事 創元投資有限公司董事 財團法人會計研究發展基金會評價準 則委員會委員	-	-	-	-

職 稱	國籍或 註冊地	姓 名	性別 年齡	選任 日期	任期 (年)	初次選任 日期	選任時 持有股份		現在持有股數		配偶、未成年 子女現在持有 股份		利用他人 名義持有 股份		主要經(學) 歷	目前兼任本公司及 其他公司之職務	具配偶或二親等以內 關係之其他主管、董 事或監察人			備 註
							股數	持股 比率	股數	持股 比率	股數	持股 比率	股數	持股 比率			職稱	姓名	關係	
獨立 董事	中華民國	莊世任	男 52	109/6/22	3	109/6/22	-	-	-	-	-	-	-	-	國立中央大學企管博士候選人 國立中央大學企管碩士 輔仁大學科技管理所碩士	本公司薪酬委員會委員及審計委員會 委員 創巨光科技股份有限公司顧問 綠達光電股份有限公司董事暨總經理	-	-	-	-
獨立 董事	中華民國	黃瓊玉	男 56	110/8/11	3	110/8/11	-	-	-	-	-	-	-	-	台灣大學經濟系學士 中租控股(股)公司 益鼎創業投資管理顧問(股)公司 中國信託創業投資(股)公司	本公司薪酬委員會委員及審計委員會 委員 芯測科技股份有限公司獨立董事 天凱科技股份有限公司獨立董事	-	-	-	-

2. 表一：法人股東之主要股東：無。

3. 表二：表一主要股東為法人者其主要股東：無。

(二) 董事及獨立董事資料

1. 董事專業資格及獨立董事獨立性資訊揭露：

姓名	條件 專業資格與經驗 (註 1)	獨立性情形 (註 2)	兼任其他公開 發行公司獨立 董事家數
蔡富得	本公司董事長 蘇州倉和法定代表人暨執行董事 上海光星法定代表人暨執行董事 成都倉禾執行董事 億和國際股份有限公司董事 未有公司法第 30 條各款請事	無	無
陳柑富	本公司總經理 成都倉禾法定代表人 POSSESS 法定代表人暨董事 BRAVE HOLDING 法定代表人暨董事 昶宇實業股份有限公司董事 昱昇創能股份有限公司公司法人董事代表人 未有公司法第 30 條各款請事	無	無
王建盛	中國文化學院經濟學學士 中國化學製藥股份有限公司國外部 三瓏數位科技有限公司負責人 瓏邦股份有限公司負責人 金程股份有限公司董事 未有公司法第 30 條各款請事	無	無
姚文勝	淡江大學國際企業學系商學碩士 輔仁大學法律學系法學學士 六合法律事務所合夥人 本公司審計委員會召集人及薪酬委員 台北市政府勞資爭議調解委員 正洋投資開發股份有限公司董事代表 未有公司法第 30 條各款請事	本人、配偶、二親等以內親屬均未擔任公司或關係企業董監事或受雇人；未持有公司股份；未提供商務/法務/財務等服務；符合獨立性。	無
謝明仁	東海大學企管所商學碩士 勤茂會計師事務所會計師 本公司薪酬委員會召集人及審計委員會委員 中華民國會計師公會全國聯合會鑑識會計委員會委員 台北市會計師公會稅制委員會委員 台灣省會計師公會工商委員會委員 中央大學財務金融系兼任講師 悅城科技股份有限公司獨立董事 單井工業股份有限公司獨立董事 宏偉電機工業股份有限公司獨立董事 創元投資有限公司董事 未有公司法第 30 條各款請事	本人、配偶、二親等以內親屬均未擔任公司或關係企業董監事或受雇人；未持有公司股份；未提供商務/法務/財務等服務；符合獨立性。	3 家

姓名	條件 專業資格與經驗 (註 1)	獨立性情形 (註 2)	兼任其他公開 發行公司獨立 董事家數
莊世任	國立中央大學企管博士候選人 國立中央大學企管碩士 輔仁大學科技管理所碩士 本公司薪酬委員及審計委員 綠達光電股份有限公司董事暨總經理 創巨光科技股份有限公司顧問 未有公司法第 30 條各款請事	本人、配偶、二親等以內親屬均未擔任公司或關係企業董監事或受雇人；未持有公司股份；未提供商務/法務/財務等服務；符合獨立性。	無
黃瓊玉	台灣大學經濟系學士 中國信託創業投資(股)公司副總經理 益鼎創業投資管理顧問(股)公司協理 本公司薪酬委員及審計委員 中租控股(股)公司經理 芯測科技股份有限公司獨立董事 天凱科技股份有限公司獨立董事 未有公司法第 30 條各款請事	本人、配偶、二親等以內親屬均未擔任公司或關係企業董監事或受雇人；未持有公司股份；未提供商務/法務/財務等服務；符合獨立性。	2 家

註 1：專業資格與經驗：敘明個別董事及監察人之專業資格與經驗，如屬審計委員會成員且具備會計或財務專長者，應敘明其會計或財務背景及工作經歷，另說明是否未有公司法第 30 條各款情事。

註 2：獨立董事應敘明符合獨立性情形，包括但不限於本人、配偶、二親等以內親屬是否擔任本公司或其關係企業之董事、監察人或受雇人；本人、配偶、二親等以內親屬(或利用他人名義)持有公司股份數及比重；是否擔任與本公司有特定關係公司(參考公開發行公司獨立董事設置及應遵循事項辦法第 3 條第 1 項 5~8 款規定)之董事、監察人或受雇人；最近 2 年提供本公司或其關係企業商務、法務、財務、會計等服務所取得之報酬金額。

## 2. 董事會多元化及獨立性：

### (1) 董事會多元化：

本公司提倡、尊重董事多元化政策，為強化公司治理並促進董事會組成與結構之健全發展，相信多元化方針有助提升公司整體表現。董事會成員之選任均以用人唯才為原則，具備跨產業領域之多元互補能力，包括基本條件與價值（如：年齡、性別、國籍及文化等）、也各自具有產業知識與相關技能（如：金融、財會、法律、產業、資訊科技及行銷等），以及營業判斷、經營管理、領導決策與危機處理等能力。為強化董事會職能達到公司治理理想目標，本公司「董事選任程序」第三條明載董事會整體應具備之能力如下：

1.營運判斷能力 2.會計及財務分析能力 3.經營管理能力 4.危機處理能力 5.產業知識 6.國際市場觀 7.領導能力 8.決策能力

，而本公司現任董事會成員多元化政策及落實情形如下：



多元 化核心          董事 姓名	基本組成										產業經驗						專業能力				
	國籍	性別	具有 員工 身份	年齡					獨立董事任 期年資			專業 服務 與 行銷	財 務 與 金融	銀行 與 房地產	商務 與 供應	資訊 與 科技	金屬 與 機械	工程	會計	法務	風險 管理
				41 至 50 歲	51 至 60 歲	61 至 70 歲	71 至 80 歲	81 至 90 歲	3 年 以 下	3 至 6 年	6 年 以 上										
董事長： 蔡富得	中 華 民 國	男					V				V			V							V
董事： 陳柑富	中 華 民 國	男	V			V					V			V							V
董事： 王建盛	中 華 民 國	男				V								V	V						V
獨立董事： 姚文勝	中 華 民 國	男			V						V	V		V					V		V
獨立董事： 謝明仁	中 華 民 國	男			V					V			V	V				V			V
獨立董事： 莊世任	中 華 民 國	男			V				V						V	V	V				V
獨立董事： 黃瓊玉	中 華 民 國	男			V				V				V		V						V

本公司「董事選任程序」已明訂董事會成員組成應考量多元化，並就本身運作、營運型態及發展需求以擬訂適當之多元化方針。本公司依多元化方針於 109 年 6 月 22 日改選董事會，設置 7 席董事(含 4 席獨立董事)，4 席獨立董事占董事成員比重 57.14%。4 位獨立董事平均任期年資皆在 4 年以下。4 位董事會成員年齡在 51~60 歲、2 位董事會成員年齡在 61~70 歲、1 位董事會成員年齡在 71~80 歲，全體董事會成員平均年齡為 59 歲。本公司董事皆產業界賢達，1 位董事會成員為法律事務所合夥人、1 位董事會成員為會計師事務所會計師及中央大學財務金融系兼任講師、1 位董事會成員為中央大學企管博士候選人、1 位董事會成員任職於創投及科技業，均具備充足之公司治理及產業技術經驗，董事專業知識及技能背景涵蓋產業、法律、財會、技術及管理等多層面。

- (2)董事會獨立性：4 席獨立董事占董事成員比重 57.14%。4 位獨立董事平均任期年資皆在 4 年以下。說明董事會具獨立性，及附理由說明是否無證券交易法第 26 條之 3 規定第 3 項及第 4 項規定情事，包括敘明董事間、監察人間或董事與監察人間具有配偶及二親等以內親屬關係之情形：無，獨立董事均符合金管會證期局之獨立董事規範。

(三)總經理、副總經理、協理、各部門及分支機構主管資料：

111年4月23日；單位：股

職 稱	國 籍	姓 名	性 別	就任日期	持有股份		配偶、未成年子女持有股份		利用他人名義持有股份		主要經(學)歷	目前兼任其他公司之職務	具配偶或二親等以內關係之經理人			備註
					股數	持股比率	股數	持股比率	股數	持股比率			職稱	姓名	關係	
總經理	中華民國	陳柑富	男	100/09/09	1,619,645	4.34%	100,230	0.26%	-	-	中華工專電機科 台灣大學進修推廣部「精鍊高階管理與實務研習班」結業 正中印刷器材公司業務主管	成都倉禾法定代表人 POSSESS 法定代表人暨董事 BRAVE HOLDING 法定代表人暨董事 昶宇實業股份有限公司董事 昱昇創能股份有限公司法人董事代表人	-	-	-	-
資深執行副總經理	中華民國	林經洲	男	103/10/01	284,343	0.76%	426,350	1.14%	-	-	空中商專國貿科	金程股份有限公司董事 瓏邦股份有限公司董事	-	-	-	-
副總經理	中華民國	林鳳英	女	104/01/01	14,000	0.03%	-	-	-	-	國立空中大學商學系學士 板信商業銀行人資部主管 三輝建設集團總稽核 臺北市第九信用合作社監事	-	-	-	-	-
副總經理	中華民國	余百堂	男	105/01/01	824,603	2.21%	93,328	0.25%	-	-	四海工專化工科	威宏國際企業股份有限公司董事長 豐康微流體股份有限公司法人董事代表人	-	-	-	-
執行副總經理	中華民國	廖彰文	男	110/12/10	-	-	-	-	-	-	萬能工專電子科 億光電子股份有限公司廠長 真明麗股份有限公司 開發晶照明(廈門)總監	-	-	-	-	-
協理	中華民國	鄧子健	男	105/01/01	20,724	0.05%	-	-	-	-	師大附中	-	-	-	-	-
資深經理	中華民國	李正珉	女	107/06/21	-	-	-	-	-	-	交通大學管理科學研究所 介面光電(股)公司財務部課長	和聯印股份有限公司監察人	-	-	-	-

三、最近年度(110 年度)支付董事、監察人、總經理及副總經理之酬金：

(一) 董事之酬金(含獨立董事)

單位：新台幣仟元

職稱	姓名	董事酬金								A、B、C 及 D 等四項總額占稅後純益之比例		兼任員工領取相關酬金								A、B、C、D、E、F 及 G 等七項總額占稅後純益之比例		有無領取來自子公司以外轉投資事業酬金
		報酬(A)		退職退休金(B)		董事酬勞(C)		業務執行費用(D)				薪資、獎金及特支費等(E)		退職退休金(F)		員工酬勞(G)						
		本公司	財務報告內所有公司	本公司	財務報告內所有公司	本公司	財務報告內所有公司	本公司	財務報告內所有公司	本公司	財務報告內所有公司	本公司	財務報告內所有公司	本公司	財務報告內所有公司	本公司		財務報告內所有公司		本公司	財務報告內所有公司	
現金金額	股票金額															現金金額	股票金額					
董事長	蔡富得	2,459	2,459	0	0	1,633	1,633	200	200	2.79%	2.79%	2,647	3,833	0	0	966	0	1,630	0	5.13%	6.33%	
董事	陳柑富																					
董事	王建盛																					
獨立董事	姚文勝	2,041	2,041	0	0	1,367	1,367	630	630	2.62%	2.62%	0	0	0	0	0	0	0	0	2.62%	2.62%	
獨立董事	謝明仁																					
獨立董事	莊世任																					
獨立董事	黃瓊玉																					
1.請敘明獨立董事酬金給付政策、制度、標準與結構，並依所擔負之職責、風險、投入時間等因素敘明與給付酬金數額之關聯性：本公司獨立董事酬金係依據「董事會暨功能性委員之酬勞發放辦法」、「董事會暨功能性委員會績效評估辦法」並參考公司經營成效與業界通常支付水準議定之。																						
2.除上表揭露外，最近年度公司董事提供服務(如擔任母公司/財務報告內所有公司/轉投資事業非屬員工之顧問等)領取之酬金：：無此情形																						

註 1：本公司董事及員工酬勞係經 111 年 3 月 24 日董事會決議。

酬金級距表

給付本公司各個董事酬金級距	董事姓名			
	前四項酬金總額(A+B+C+D)		前七項酬金總額(A+B+C+D+E+F+G)	
	本公司	財務報告內所有公司	本公司	財務報告內所有公司
低於 1,000,000 元	陳柑富 王建盛 黃瓊玉	陳柑富 王建盛 黃瓊玉	王建盛 黃瓊玉	王建盛 黃瓊玉
1,000,000 元（含）～2,000,000 元（不含）	姚文勝 謝明仁 莊世任	姚文勝 謝明仁 莊世任	姚文勝 謝明仁 莊世任	姚文勝 謝明仁 莊世任
2,000,000 元（含）～3,500,000 元（不含）	蔡富得	蔡富得	蔡富得	蔡富得-
3,500,000 元（含）～5,000,000 元（不含）	-	-	陳柑富-	-
5,000,000 元（含）～10,000,000 元（不含）	-	-		陳柑富
10,000,000 元（含）～15,000,000 元（不含）	-	-		
15,000,000 元（含）～30,000,000 元（不含）	-	-	-	-
30,000,000 元（含）～50,000,000 元（不含）	-	-	-	-
50,000,000 元（含）～100,000,000 元（不含）	-	-	-	-
100,000,000 元以上	-	-	-	-
總計	7 人	7 人	7 人	7 人

(二)監察人之酬金：本公司已設置審計委員會全面取代監察人職務，故不適用。

### (三) 總經理及副總經理之酬金

單位：新台幣仟元

職稱	姓名	薪資(A)		退職退休金(B)		獎金及特支費等(C)		員工酬勞金額(D)				A、B、C及D等四項總額占稅後純益之比例		有無領取來自子公司以外轉投資事業酬金
		本公司	財務報告內所有公司	本公司	財務報告內所有公司	本公司	財務報告內所有公司	本公司		財務報告內所有公司		本公司	財務報告內所有公司	
								現金金額	股票金額	現金金額	股票金額			
總經理	陳柑富	7,546	8,954	0	0	1,481	1,646	2,493	0	3,158	0	7.48%	8.93%	-
資深執行副總經理	林經洲													
副總經理	林鳳英													
副總經理	余百堂													
執行副總經理	廖彰文													

註1：本公司員工酬勞係經111年3月24日董事會決議。

### 酬金級距表

給付本公司各個總經理及副總經理酬金級距	總經理及副總經理姓名	
	本公司	財務報告內所有公司
低於 1,000,000 元	廖彰文	廖彰文
1,000,000 元（含）～2,000,000 元（不含）	林鳳英	林鳳英
2,000,000 元（含）～3,500,000 元（不含）	林經洲、余百堂	林經洲、余百堂
3,500,000 元（含）～5,000,000 元（不含）	陳柑富	-
5,000,000 元（含）～10,000,000 元（不含）	-	陳柑富
10,000,000 元（含）～15,000,000 元（不含）	-	-
15,000,000 元（含）～30,000,000 元（不含）	-	-
30,000,000 元（含）～50,000,000 元（不含）	-	-
50,000,000 元（含）～100,000,000 元（不含）	-	-
100,000,000 元以上	-	-
總計	5 人	5 人

(四)分派員工酬勞之經理人姓名及分派情形

單位：新台幣仟元

	職稱	姓名	股票金額	現金金額	總計	總額占稅後純益之比例(%)
經理人	總經理	陳柑富	-	3,960	3,960	2.57%
	資深執行副總經理	林經洲				
	副總經理	林鳳英				
	副總經理	余百堂				
	執行副總經理	廖彰文				
	協理	鄧子健				
	經理	李正珉				

註：係經 111 年 3 月 24 日董事會決議。

(五)分別比較說明本公司及合併報告所有公司於最近二年度支付本公司董事、監察人、總經理及副總經理酬金總額占個體或個別財務報告稅後純益比例之分析並說明給付酬金之政策、標準與組合、訂定酬金之程序及與經營績效及未來風險之關聯性：

1.最近二年度支付本公司董事、監察人、總經理及副總經理酬金總額占個體或個別財務報告稅後純益比例之分析：

職 稱	110 年度 酬金總額占稅後純益比例(%)		109 年度 酬金總額占稅後純益比例(%)	
	本公司	財務報告內 所有公司	本公司	財務報告內 所有公司
董 事	7.75%	8.95%	4.90%	7.76%
監 察 人	註 1	註 1	註 1	註 1
總經理及副總經理	7.48%	8.93%	0.93%	2.21%

註：本公司已於 106 年股東會設置審計委員會全面取代監察人職務。

2.給付酬金之政策、標準與組合、訂定酬金之程序及與經營績效及未來風險之關聯性：

本公司董事會於 104 年 7 月 21 日通過設置薪酬委員會，負責訂定並定期檢討本公司董事、監察人及經理人績效評估及薪資報酬政策、制度、標準與結構。

本公司董事及監察人之報酬，依 104 年 5 月修正後之公司法及公司章程

程第 20 條規定，本公司董事及監察人之報酬授權董事會依薪酬委員會之評估建議議定之。董事及監察人酬勞分派案，係遵循公司章程第 20 條規定，提報董事會特別決議行之，並報告股東會，發放方式以現金為主。

總經理及副總經理之酬金包含薪資、獎金及員工酬勞，管理階層之酬金係依所擔任之職位、所承擔之責任及對本公司之貢獻度，並參酌同業水準，由薪資報酬委員會擬訂建議案後，提交董事會議決。

上述酬金已併同考量公司未來面臨之風險及其與經營績效之正向關聯性，以達永續經營與風險控管之平衡。

#### 四、公司治理運作情形

##### (一)董事會運作情形

最近年度(110年度)及截至年報刊印日止，董事會開會14次【A】，董事出席情形如下：

職稱	姓名	實際出(列) 席次數【B】	委託出席 次數	實際出(列)席率(%) 【B/A】	備註
董事長	蔡富得	14	0	100%	-
董事	陳柑富	14	0	100%	-
董事	王建盛	14	0	100%	-
獨立董事	姚文勝	14	0	100%	-
獨立董事	謝明仁	14	0	100%	-
獨立董事	莊世任	14	0	100%	-
獨立董事	黃瓊玉	8	0	100%	新任，日期:110/08/11

其他應記載事項：

一、董事會之運作如有下列情形之一者，應敘明董事會日期、期別、議案內容、所有獨立董事意見及公司對獨立董事意見之處理：

(一)證券交易法第14條之3所列事項：

董事會日期 期別	議案內容	獨立 董事 意見	公司對獨 立董事意 見之處理	決議情形
110/01/28 110年第1次	修訂本公司「道德行為準則」部份條文。	無	不適用	全體出席董事 同意照案通過
110/03/25 110年第3次	本年度股東常會補選獨立董事一席。	無	不適用	全體出席董事 同意照案通過
	本公司獨立董事候選人一席案。	無	不適用	全體出席董事 同意照案通過
	解除新任董事競業禁止限制案。	無	不適用	全體出席董事 同意照案通過
	修正本公司「資金貸與他人管理辦法」 部份條文案。	無	不適用	全體出席董事 同意照案通過
	本公司「股東會議事規則」部份條文修 正案。	無	不適用	全體出席董事 同意照案通過
	修訂本公司「董事會暨功能性委員會績 效評估辦法」部份條文。	無	不適用	全體出席董事 同意照案通過
	討論本公司109年度董事酬勞總數案。	無	不適用	全體出席董事 同意照案通過
110/04/21 110年第4次	討論本公司109年度董事成員績效案。	無	不適用	全體出席董事 同意照案通過
	討論龜山工業區土地購置案。	無	不適用	全體出席董事 同意照案通過
110/05/14 110年第5次	修訂「董事暨功能性委員之酬勞發放辦 法」。	無	不適用	全體出席董事 同意照案通過
	本公司董事長之薪資報酬。	無	不適用	全體出席董事 同意照案通過
110/07/15 110年第6次	修訂內控制度-電子計算機循環。	無	不適用	全體出席董事 同意照案通過
	修訂內控制度-不動產、廠房及設備循 環。	無	不適用	全體出席董事 同意照案通過



110/08/12 110 年第 7 次	109 年度董事酬勞分配案。	無	不適用	全體出席董事 同意照案通過
110/11/10 110 年第 8 次	修訂「內部稽核施行細則」部分條文。	無	不適用	全體出席董事 同意照案通過
	修訂「內部控制制度自行評估作業辦法」 部分條文。	無	不適用	全體出席董事 同意照案通過
	修訂「風險管理政策及程序」部分條文。	無	不適用	全體出席董事 同意照案通過
	本公司為轉投資公司之外債融資額度議 約擔任背書保證人案。	無	不適用	全體出席董事 同意照案通過
110/11/25 110 年第 9 次	擬購買林口工三工業區土地做為建廠使 用。	無	不適用	全體出席董事 同意照案通過
110/12/15 110 年第 10 次	110 年本公司暨各轉投資公司之簽證會 計師公費案。	無	不適用	全體出席董事 同意照案通過
	討論本公司 111 年董監事及經理人責任 保險案。	無	不適用	全體出席董事 同意照案通過
110/12/28 110 年第 11 次	購買林口工三工業區土地及建物案，購 買條件內容變更。	無	不適用	全體出席董事 同意照案通過
111/03/24 111 年第 2 次	為使股東會召開方次更具彈性，擬修正 「公司章程」部分條文。	無	不適用	全體出席董事 同意照案通過
	修正「股東會議事規則」部分條文。	無	不適用	全體出席董事 同意照案通過
	修正「取得或處分資產處理準則」部分 條文。	無	不適用	全體出席董事 同意照案通過
	110 年度董事酬勞總數案。	無	不適用	全體出席董事 同意照案通過
	110 年度董事會成員績效評估結果。	無	不適用	全體出席董事 同意照案通過
111/05/11 111 年第 3 次	擬發行限制員工權利新股案。	無	不適用	全體出席董事 同意照案通過
	訂定本公司之「公司治理實務守則」。	無	不適用	全體出席董事 同意照案通過

(二)除前開事項外，其他經獨立董事反對或保留意見且有紀錄或書面聲明之董事會議決事項：無此情形。

二、董事對利害關係議案迴避之執行情形，應敘明董事姓名、議案內容、應利益迴避原因以及參與表決情形。

董事會日期 期別	董事姓名	議案內容	應利益迴避之原因及參 與表決情形
110/01/28 110 年第 1 次	陳柑富	經理人與重要營運主管 109 年下半 年度績效評估案。	陳柑富董事因涉及自身利 害關係，故迴避並未參與討 論及表決，其餘出席董事無 異議照案通過。
	陳柑富	經理人與重要營運主管 109 年度年 終獎金分配案。	陳柑富董事因涉及自身利 害關係，故迴避並未參與討 論及表決，其餘出席董事無 異議照案通過。
	蔡富得	子公司倉和精密製造(蘇州)有限公 司 109 年員工酬勞總數案、經理人 員工酬勞分配案。	蔡富得、陳柑富董事因涉及 自身利害關係，故迴避並未 參與討論及表決，其餘出席 董事無異議照案通過。
	陳柑富		

		蔡富得	子公司-蘇倉 109 年經理人年終獎金分配案。	蔡富得、陳柑富董事因涉及自身利害關係，故迴避並未參與討論及表決，其餘出席董事無異議照案通過。
		陳柑富		
110/03/25 110 年第 3 次		蔡富得	本公司 109 年度董事成員績效案。	蔡富得、陳柑富、王建盛、姚文勝、謝明仁、莊世任董事因涉及自身利害關係，故迴避並未參與討論及表決，其餘出席董事無異議照案通過。
		陳柑富		
		王建盛		
		姚文勝		
		謝明仁		
		莊世任		
110/05/14 110 年第 5 次		蔡富得	子公司蘇倉 109 年 F9900 專案獎金之經理人分配數案。	蔡富得董事因涉及自身利害關係，故迴避並未參與討論及表決，其餘出席董事無異議照案通過。
		陳柑富		
110/05/14 110 年第 5 次		蔡富得	本公司董事長之薪資報酬。	蔡富得、陳柑富董事因涉及自身利害關係，故迴避並未參與討論及表決，其餘出席董事無異議照案通過。
		陳柑富		
110/08/12 110 年第 7 次		黃瓊玉	擬聘任黃瓊玉先生為本公司第三屆薪酬委員會委員	黃瓊玉董事因涉及自身利害關係，故迴避並未參與討論及表決，其餘出席董事無異議照案通過。
		陳柑富	110 年上半年度經理人績效評估案。	陳柑富董事因涉及自身利害關係，故迴避並未參與討論及表決，其餘出席董事無異議照案通過。
		蔡富得	109 年度董事酬勞分配案。	蔡富得、陳柑富、王建盛、姚文勝、謝明仁、莊世任董事因涉及自身利害關係，故個別迴避並未參與討論及表決，其餘出席董事無異議照案通過。
		陳柑富		
		王建盛		
		姚文勝		
		謝明仁		
		莊世任		
111/01/22 111 年第 1 次		陳柑富	109 年度經理人(重要營運主管)員工酬勞分配數案。	陳柑富董事因涉及自身利害關係，故迴避並未參與討論及表決，其餘出席董事無異議照案通過。
		陳柑富	110 年下半年度經理人(重要營運主管)績效評估案。	陳柑富董事因涉及自身利害關係，故迴避並未參與討論及表決，其餘出席董事無異議照案通過。
		陳柑富	110 年度經理人(重要營運主管)之年終獎金分配案。	陳柑富董事因涉及自身利害關係，故迴避並未參與討論及表決，其餘出席董事無異議照案通過。
111/03/24 111 年第 2 次		陳柑富	討論子公司倉和精密製造(蘇州)有限公司 110 年度經理人年終獎金分配案。	陳柑富董事因涉及自身利害關係，故迴避並未參與討論及表決，其餘出席董事無異議照案通過。
		陳柑富	子公司倉和精密製造(蘇州)有限公司 110 年度經理人員工酬勞分配數。	陳柑富董事因涉及自身利害關係，故迴避並未參與討論及表決，其餘出席董事無異議照案通過。
		陳柑富	111 年度全公司薪資調整策略暨經理人調薪數。	陳柑富董事因涉及自身利害關係，故迴避並未參與討論及表決，其餘出席董事無異議照案通過。
		蔡富得	110 年度董事會成員績效評估結果。	蔡富得、陳柑富、王建盛、

	陳柑富		姚文勝、謝明仁、莊世任、黃瓊玉董事因涉及自身利害關係，故個別迴避並未參與討論及表決，其餘出席董事無異議照案通過。
	王建盛		
	姚文勝		
	謝明仁		
	莊世任		
	黃瓊玉		

三、董事會自我(或同儕)評鑑之評估週期及期間、評估範圍、方式及評估內容等資訊：

評估週期	評估期間	評估範圍	評估方式	評估內容
每年 執行一次	110 年 01 月 01 日 至 110 年 12 月 31 日之績效進行評 估	整體董事會、個別 董事成員及功能 性委員會之績效 評估	評估方式包括董事 會及功能性委員會 評估、董事成員自評 或其他適當方式進 行績效評估。	依「董事會績效 評估辦法」

【董事會績效內部評估結果報告】

(一)為提升董事會及各功能性委員會之運作效能，並使董事酬勞分派有所評核，進而落實公司治理，本公司董事會於 110 年 03 月 25 日通過「董事會暨功能性委員會績效評估辦法」，並於每年度結束時進行董事會及各功能性委員會績效評估。

(二)110 年度績效內部評估結果如下

1.評估指標

I.本公司訂定董事會、功能性委員會績效評估之衡量項目，包括下列五大面向：

- (1)對公司營運之參與程度。
- (2)提升會議決策品質。
- (3)董事會及功能性委員會之組成與結構。
- (4)董事及功能性委員的選任及持續進修。
- (5)內部控制。

II.董事成員績效評估之衡量項目，包括下列六大面向：

- (1)公司目標與任務之掌握。
- (2)董事職責認知。
- (3)對公司營運之參與程度。
- (4)內部關係經營與溝通。
- (5)董事之專業及持續進修。
- (6)內部控制。

2.評估期間：110 年 01 月 01 日起至 110 年 12 月 31 日止。

3.評估結果：評估期間內之董事會、功能性委員會績效評估及董事成員績效評估經評量後得分均達 90 分以上，整體運作狀況屬優良，前述評核結果已於 111 年 3 月 24 日董事會報告

四、當年度及最近年度加強董事會職能之目標（例如設立審計委員會、提昇資訊透明度等）與執行情形評估。

- 1.每次董事會均向董事報告上次會議記錄之執行情形及當期之營運狀況，俾利董事會可以充分掌握執行進度及落實經營決策。
- 2.本公司已於 106/6/20 股東常會全面改選董事並設立審計委員會取代監察人。
- 3.本公司已於 110/3/25 修正通過「董事會暨功能性委員會績效評估辦法」以落實公司治理，強化董事會職能。
- 4.本公司提供董事進修課程資訊，鼓勵董事參加持續進修課程。
- 5.本公司指定專人依法令規定負責公司資訊揭露公告及公司網站訊息更新，以提昇資訊透明度。

(二)審計委員會運作情形或監察人參與董事會運作情形

本公司審計委員會由全體(4 席)獨立董事組成，審計委員會旨在協助董事會履行其監督公司在執行有關會計、稽核、財務報導流程及財務控制上的品質和誠信度。依證交法、公司法及其他法律規定應由監察人行使之職權事項，由本委員會行之。

110 年度工作重點

1.本審計委員會於 110 年共舉行了 10 次會議，審議的事項主要包括：

- (1)財務報表之允當表達。
- (2)簽證會計師之委任、解任及報酬。
- (3)訂定或修正內部控制制度，並監督其有效實施。
- (4)訂定或修正取得或處分資產、從事衍生性商品交易、資金貸與他人、為他人背書或提供保證之重大財務業務行為之處理程序。
- (5)重大投資及購買不動產交易。
- (6)重大之資金貸與、背書或提供保證。
- (7)財務、會計或內部稽核主管之任免。
- (8)修訂各項內控處理準則。

2.考核內部控制制度之有效性

本公司依據「公開發行公司建立內部控制制度處理準則」規定之內部控制制度有效性之判斷項目，判斷 110 年度內部控制制度之設計及執行是否有效。本公司各單位，內部控制制度自評作業於 110.12.31 檢視完成，其內部控制制度的設計及執行並未發現重大缺失。子公司內控自評作業於 110.12.31 檢視完成，其內部控制制度的設計及執行並未發現重大缺失。緣上評估本公司之內部控制制度的設計及執行，均屬有效。經第二屆第十四次審計委員會(111.03.17)審議通過，呈報第 111 年第二次董事會(111.3.24)決議通過後出具 110 年度「內部控制制度聲明書」。

110 年 1 月 1 日至 111 年 5 月 16 日審計委員會開會 13 次【A】，審計委員會委員列席情形如下：

職稱	姓名	實際出席次數【B】	委託出席次數	實際出席率(%) 【B/A】	備註
委員	姚文勝	13	0	100%	-
委員	謝明仁	13	0	100%	-
委員	莊世任	13	0	100%	-
委員	黃瓊玉	7	0	100%	新任，日期:110/08/12
其他應記載事項：					
一、審計委員會之運作如有下列情形之一者，應敘明董事會日期、期別、議案內容、審計委員會決議結果以及公司對審計委員會意見之處理。					
(一) 證券交易法第 14 條之 5 所列事項。					

開會日期 期別	議案內容	審計委員會決議結果及公司 對審計委員會意見之處理
110/01/25 110 年第 1 次	修訂本公司「道德行為準則」部份條文。	全體出席委員修改通過後， 提請董事會議決。
110/03/18 110 年第 2 次	本公司 109 年度營業報告書案。	請依委員會意見修改後提董 事會議決。
	本公司 109 年度個體財務報表及合併財務報表案。	經出席委員審閱後，一致通 過照案提董事會議決。
	本年度股東常會補選獨立董事一席。	經出席委員審閱後，一致通 過照案提董事會議決。
	本公司獨立董事候選人一席案。	經出席委員審閱後，一致通 過照案提董事會議決。
	解除新任董事競業禁止限制案。	經出席委員審閱後，一致通 過照案提董事會議決。
	修正本公司「資金貸與他人管理辦法」部份條文案。	請依委員會意見修改後提董 事會議決。
	本公司「股東會議事規則」部份條文修正案。	請依委員會意見修改後提董 事會議決。
110/04/21 110 年第 3 次	修訂本公司「董事會暨功能性委員會績效評估辦法」 部份條文。	請依委員會意見修改後提董 事會議決。
	龜山工業區土地購置案。	於洽商土地買賣時，應注意 及要求在各項買賣條件中約 明相關內容後，依委員會審 議意見提董事會議決。
110/05/06 110 年第 4 次	本公司 110 年度第一季合併財務報表案。	請依審閱結果補充說明後， 提董事會報告。
110/07/15 110 年第 5 次	修訂內控制度-電子計算機循環。	經出席委員審議後，一致通 過照案提請董事會議決。
	修訂內控制度-不動產、廠房及設備循環。	請依委員會意見修改後提董 事會議決。
110/08/04 110 年第 6 次	110 年度第二季財務報表案。	經出席委員審閱後，一致通 過照案提報董事會。
110/11/04 110 年第 7 次	110 年度第三季合併財務報表案。	請依審閱結果補充說明後， 提董事會報告。
	修訂「內部稽核施行細則」部分條文。	經出席委員審議後，一致通 過照案提請董事會議決。
	修訂「內部控制制度自行評估作業辦法」部分條文。	經出席委員審議後修正通 過，提請董事會議決。
	修訂「風險管理政策及程序」部分條文。	經出席委員審議後修正通 過，提請董事會議決。
	本公司為轉投資公司之外債融資額度議約擔任背書 保證人案。	經出席委員審議後，一致通 過照案提請董事會議決。
110/11/25 110 年第 8 次	擬購買林口工三工業區土地做為建廠使用。	請依委員會意見補充資料後 提董事會議決。
110/12/07 110 年第 9 次	110 年本公司暨各轉投資公司之簽證會計師公費 案。	經出席委員審議後，一致通 過照案提請董事會議決。
	討論本公司 111 年董監事及經理人責任保險案。	經出席委員審議後修正通 過，提請董事會議決。
110/12/28 110 年第 10 次	購買林口工三工業區土地及建物案，購買條件內容 變更。	請依委員會意見補充資料後 提董事會議決。

111/03/17 111 年第 2 次	110 年個體財務報表及合併財務報表案。	經出席委員審議後，一致通過照案提請董事會議決。
	本公司 110 年度營業報告書案。	經出席委員審議後修改通過，提請董事會議決。
	為使股東會召開方次更具彈性，擬修正「公司章程」部分條文。	經出席委員審議後修改通過，提請董事會議決。
	修正「股東會議事規則」部分條文。	經出席委員審議後，一致通過照案提請董事會議決。
	修正「取得或處分資產處理準則」部分條文。	經出席委員審議後，一致通過照案提請董事會議決。
111/05/05 111 年第 3 次	擬發行限制員工權利新股案。	經出席委員審議後修正通過，提請董事會議決。
	訂定本公司之「公司治理實務守則」。	經出席委員審議後修正通過，提請董事會議決。

(二) 除前開事項外，其他未經審計委員會通過，而經全體董事三分之二以上同意之議決事項：無。

二、獨立董事對利害關係議案迴避之執行情形，應敘明獨立董事姓名、議案內容、應利益迴避原因以及參與表決情形：無此情事。

三、獨立董事與內部稽核主管及會計師之溝通情形(應包括就公司財務、業務狀況進行溝通之重大事項、方式及結果等)。

(一) 本公司審計委員會由全體獨立董事組成，每季至少召開會議乙次，並得視需要隨時召開。

(二) 獨立董事與稽核主管及會計師之溝通：

獨立董事與內部稽核主管之溝通：

#### 1. 定期性

(1)每月依規定於稽核報告完成之次月底前，以電子郵件方式呈送稽核報告彙總表及稽核報告予各審計委員查閱。審計委員查閱稽核報告後若有疑問或指示，會以通訊方式或會議當面向稽核主管詢問或告知辦理。

(2)稽核缺失依規定按季追蹤其異常事項改善情形，並作成追蹤報告呈送各審計委員。

(3)稽核主管每季於審計委員會列席報告，內容包含本公司及各子公司稽核業務辦理情形、稽核發現及異常事項改善追蹤情形。

#### 2. 非定期性

(1)若遇特別溝通或報告事項，則另召開與審計委員溝通會議。若發現重大違規情事，即依法通知審計委員。

獨立董事與會計師之溝通：

#### 1. 定期性

(1)本公司簽證會計師於每季的審計委員會或董事會議中報告當季財務報表查核或核閱結果，以及其他相關法令要求之溝通事項。

#### 2. 非定期性

(1)如遇重大、特殊事項或相關法令要求，則不定期列席審計委員會，進行說明與溝通。

綜上所述，獨立董事可透過董事會、審計委員會以及稽核單位定期提供之稽核報告，了解公司營運狀況(包括財務業務狀況)及稽核情形，並可透過各種報告及管道(例如：電話、電子郵件等)與會計師進行良好溝通。

110 年度獨立董事與稽核主管溝通情形概要：

日期	溝通方式	溝通重點	溝通結果
110/01/25	審計委員會	• 109 年 10~12 月稽核業務執行報告 • 109/9 櫃買中心內控實審缺失追蹤	無反對意見
110/03/18	審計委員會	• 109 年度內控制度有效性考核暨內部控制制度聲明書	無反對意見
110/05/06	審計委員會	• 110 年 1~3 月稽核業務執行報告	無反對意見
110/07/15	審計委員會	• 修訂內控制度-電子計算機循環 • 修訂內控制度-不動產、廠房及設備循環	無反對意見
110/08/04	審計委員會	• 110 年 4~6 月稽核業務執行報告	無反對意見
110/11/04	審計委員會	• 110 年 7~9 月稽核業務執行報告 • 討論 111 年度稽核計畫 • 修訂『內部稽核施行細則』 • 修訂『內部控制制度自行評估作業辦法』 • 新制訂『風險管理政策及程序』	無反對意見

110 年度獨立董事與會計師溝通情形概要：

日期	溝通方式	溝通重點	溝通結果
110/03/18 110/03/25	審計委員會 董事會	• 會計師說明 109 年 Q4 財務報表核閱範圍及核閱結果、核閱調整及核閱發現事項。 • 溝通與分享：公司治理 3.0-永續發展	無反對意見
110/05/14	董事會	• 會計師說明 110 年 Q1 財務報表核閱範圍及核閱結果、核閱調整及核閱發現事項。 • 第一季應收款項水位檢視。	無反對意見
110/08/12	董事會	• 會計師說明 110 年 Q2 財務報表核閱範圍及核閱結果、核閱調整及核閱發現事項。 • 第二季應收款項水位檢視。	無反對意見
110/11/04 110/11/10	審計委員會 董事會	• 會計師說明 110 年 Q3 財務報表查核範圍及查核結果、查核調整及查核發現事項。 • 第三季應收款項水位檢視。	無反對意見
110/12/07	審計委員會	• 會計師針對關鍵查核事項進行說明及針對所辨認之顯著風險及所取採之因應查核程序說明(KAM)。	無反對意見

四、審計委員會評鑑執行情形：

【審計委員會績效內部評估結果報告】

(一)為提升審計委員會之運作效能，落實公司治理。本公司於 110 年 03 月 25 日修正通過「董事會暨功能性委員會績效評估辦法」，並於每年度結束時進行審計委員會績效評估。

(二)110 年度績效內部評估結果如下

1. 評估指標

- (1)委員會席次。(2)成員之專業資格條件平均符合項次。  
 (3)委員平均兼任其他上市櫃公司董監家數 (4)召集次數。  
 (5)委員平均出席率。(6)全年所有議案委員同意之情形。  
 (7)委員建議事項落實件數。(8)於會前瞭解議案內容及積極參與議案之討論。  
 (9)委員與簽證會計師進行溝通及交流程度。(10)委員確實評估、監督公司存在或潛在之各種風險及對內控制度之執行與追蹤。

2. 評估期間：110 年 01 月 01 日起至 110 年 12 月 31 日止

3. 評估結果：評估期間內審計委員會績效評估經評量後得分達 90 分以上，整體運作狀況良好，前述評核結果已於 111 年 3 月 24 日董事會報告。

(三)當年度及最近年度加強審計委員職能之目標與執行情形評估。

1. 每次董事會均向董事報告上次會議記錄之執行情形及當期之營運狀況，俾利董事會可以充分掌握執行進度及落實經營決策。
2. 本公司已於 106/6/20 股東常會全面改選董事並設立審計委員會取代監察人。
3. 本公司已於 110/3/25 修正通過「董事會暨功能性委員會績效評估辦法」以落實公司治理，強化委員會職能。
4. 本公司提供董事進修課程資訊，鼓勵董事參加持續進修課程。
5. 本公司指定專人依法令規定負責公司資訊揭露公告及公司網站訊息更新，以提昇資訊透明度。

註 1：年度終了日前有獨立董事離職者，應於備註欄註明離職日期，實際出席率(%)則以其在職期間審計委員會開會次數及其實際出席次數計算之。

註 2：年度終了日前，有獨立董事改選者，應將新、舊任獨立董事均予以填列，並於備註欄註明該獨立董事為舊任、新任或連任及改選日期。實際出席率(%)則以其在職期間審計委員會開會次數及其實際出席次數計算之。

### (三)公司治理運作情形及其與上市上櫃公司治理實務守則差異情形及原因

評估項目	運作情形		與上市上櫃公司治理實務守則差異情形及原因
	是	否 摘要說明	
一、公司是否依據上市上櫃公司治理實務守則訂定並揭露公司治理實務守則？	✓	本公司目前尚未訂定「上市上櫃公司治理實務守則」，然董事及獨立董事之行使職權及內部控制等均依公司治理之精神及規範制度辦理。	本公司依據主管機關之規定衡量經營績效及風險評估，遵循上市上櫃公司治理實務守則之規定運作，並未有明顯差異。
二、公司股權結構及股東權益 (一) 公司是否訂定內部作業程序處理股東建議、疑義、糾紛及訴訟事宜，並依程序實施？	✓	(一) 對股東之建議或疑問等問題，本公司設有發言人、代理發言人外，另委託專業股務代理公司設有股務代理人員處理股東建議或糾紛等問題。	無重大差異。
(二) 公司是否掌握實際控制公司之主要股東及主要股東之最終控制者名單？	✓	(二) 本公司委由股務代理機構定期更新股東名冊及主要股東名冊，充分掌握公司股權最終控制者名單。	無重大差異。
(三) 公司是否建立、執行與關係企業間之風險控管及防火牆機制？	✓	(三) 本公司與關係企業間之人員、資產及財務之管理權責均明確區隔，並訂定「關係人及特定人往來交易管理作業辦法」。	無重大差異。



評估項目	運作情形		與上市上櫃公司治理實務守則差異情形及原因
	是	否 摘要說明	
(四) 公司是否訂定內部規範，禁止公司內部人利用市場上未公開資訊買賣有價證券？	✓	(四) 本公司已制定「內部重大資訊處理暨防範內線交易管理作業程序」，內部相關人員應遵守相關法令及內部作業程序之規定，不得利用所知悉之未公開資訊從事內線交易，亦不得洩露予他人，以防止他人利用該未公開資訊從事內線交易。	無重大差異。
三、董事會之組成及職責			
(一) 董事會是否擬訂多元化政策、具體管理目標及落實執行？	✓	(一) 本公司「董事選任程序」已明訂董事會成員組成應考量多元化，並就本身運作、營運型態及發展需求以擬訂適當之多元化方針。本公司依多元化方針於109年6月22日改選董事會，設置7席董事(含4席獨立董事)。全體董事會成員平均年齡為59歲。本公司董事皆產業界之賢達，1位董事會成員為法律事務所合夥人、1位董事會成員為會計師事務所會計師及中央大學財務金融系兼任講師、1位董事會成員為中央大學企管博士候選人、4位董事會成員分別於創投及科技業，具備充足之公司治理及產業技術經驗，董事專業知識及技能背景涵蓋產業、法律、財會、技術及管理等多層面。	無重大差異。
(二) 公司除依法設置薪資報酬委員會及審計委員會，是否自願設置其他各類功能性委員會？	✓	(二) 本公司遵循主管機關之規定設置薪酬委員會建立作業規範，並於106年股東會修訂章程及董事改選由全體獨立董事組成審計委員，其他各類功能性委員會目前尚未設置，將依公司實際營運需求及主管機關之規範，擇適當時機予以設置。	無重大差異。
(三) 公司是否訂定董事會績效評估辦法及其評估方式，每年並定期進行績效評估，且將績效評估之結果提報董事會，並運用於個別董事薪資報酬及提名續任之參考？	✓	(三) 本公司已於110/3/25修正通過「董事會暨功能性委員會績效評估辦法」以落實公司治理，強化董事會職能。並於每年定期進行績效評估並提報董事會。	無重大差異。
(四) 公司是否定期評估簽證會計師獨立性？	✓	(四) 本公司亦會定期內部自行評估簽證會計師之獨立性，並由董事會決議聘任之。	無重大差異。
四、上市上櫃公司是否配置適任及適當人數之公司治理人員，並指定公司治理主管，負責公司治理相關事務(包括但不限於提供董事、監察人執行業務所需資料、協助董事遵循法令、依法辦理董事會及股東會之會議相關事宜、製作董事會及股東會議事錄等)？	✓	本公司設置董事會秘書及相關承辦人員，惟尚未指定公司治理主管。董事會秘書及相關承辦人員提供董事會及其所設委員會執行職務所需相關資源或協助，並負責規劃推動本公司公司治理制度等相關業務如下： (一) 協助董事會或其所設委員會會議議程，並蒐集、分析或提供相關資料。 (二) 確保本公司股東會、董事會及其所設委員會之運作並無違背法令、章程、股東會決議及本公司公司治理準則等相關規定。 (三) 督導股東會相關業務，並負責董事會及其所設委員會之召集、通知、開會、會議紀錄等一般行政事務。 (四) 負責提供股東關係服務、辦理股東會相關業務與公司登記事項變更作業、及依相關法令辦理公開資訊之公告與申報等股東關係事務。	無重大差異。

評估項目	運作情形		與上市上櫃公司治理實務守則差異情形及原因
	是	否 摘要說明	
五、公司是否建立與利害關係人(包括但不限股東、員工、客戶及供應商)溝通管道，及於公司網站設置利害關係人專區，並妥適回應利害關係人所關切之重要企業社會責任議題？	✓	本公司已架設中文企業網站詳實揭露公司財務業務等相關訊息，並已設置投資人專區揭露相關資訊，妥適回應利害關係人所關切之議題。 (http://www.bch.com.tw/)	無重大差異。
六、公司是否委任專業股務代辦機構辦理股東會事務？	✓	本公司110年度委任兆豐證券股份有限公司股務代理機構辦理股東會事務。	無重大差異。
七、資訊公開 (一) 公司是否架設網站，揭露財務業務及公司治理資訊？	✓	(一)本公司已架設網站設有投資人專區，股東及投資人可查詢本公司財務業務及公司治理相關資訊。 (http://www.bch.com.tw/)	無重大差異。
(二) 公司是否採行其他資訊揭露之方式(如架設英文網站、指定專人負責公司資訊之蒐集及揭露、落實發言人制度、法人說明會過程放置公司網站等)？	✓	(二)本公司有專人負責公司重大資訊揭露並按時輸入公開資訊觀測站及本公司網站，亦依規定落實發言人制度。	無重大差異。
(三) 公司是否於會計年度終了後兩個月內公告並申報年度財務報告，及於規定期限前提早公告並申報第一、二、三季財務報告與各月份營運情形？	✓	(三)本公司依規定於期限內公告第一、二、三季及年度財務報告與各月營運情形。	無重大差異。
八、公司是否有其他有助於瞭解公司治理運作情形之重要資訊(包括但不限於員工權益、僱員關懷、投資者關係、供應商關係、利害關係人之權利、董事及監察人進修之情形、風險管理政策及風險衡量標準之執行情形、客戶政策之執行情形、公司為董事及監察人購買責任保險之情形等)？	✓	(一)員工權益：本公司依勞基法規定辦理相關員工福利措施、進修訓練、退休制度。 (二)僱員關懷：本公司承諾提供員工安全與健康之工作環境，每年定期舉辦全公司員工健康檢查，保障全體員工之健康福祉。 (三)投資者關係：除依法令規定於公開資訊觀測站公告公司之營運或財務訊息外，本公司設有投資人關係窗口，負責資訊揭露及投資人關係維護等業務，提昇公司透明度。 (四)供應商關係：本公司定期評比供應商雙方充分溝通，與供應商維繫良好關係。 (五)利害關係人之權利：本公司已建立公開資訊之網路申報作業，並由專人負責公司資訊之蒐集及揭露工作，以確保可能影響股東及利害關係人決策之資訊，能夠及時允當揭露。 (六)董事及監察人進修之情形：本公司董事均具備相關專業知識且依相關法令規範進修，董事進修情形請參閱如下列『附表一』。 (七)風險管理政策、風險衡量標準之執行情形：本公司由內部稽核人員定期或不定期查核，並向董事會報告採取全面控管風險之方式。 (八)客戶政策之執行情形：滿足客戶交期及提出適切的解決方案，並定期及不定期評估客戶狀況，進行客戶品質控管，且同步建立稽核追蹤機制。 (九)本公司已於110年1月1日續保董事責任保險。	無重大差異。
九、請就臺灣證券交易所股份有限公司公司治理中心最近年度發布之公司治理評鑑結果說明已改善情形，及就尚未改善者提出優先加強(未列入受評公司者無需填列)：本公司110年度之公司治理評鑑結果為上櫃公司36%~50%，本公司將就未改善部分持續改進，以強化公司治理及資訊之透明。			

『附表一』

## 110年度董事進修情形

職稱	姓名	主辦單位	課程名稱	進修時數
董事長	蔡富得	台灣數位治理協會	財務報告責任與風險	3 小時
		財團法人中華民國證券暨期貨市場發展基金會	談量子科技的關鍵技術與商機	3 小時
董事	陳柑富	中華獨立董事協會	公開發行公司股東會實務運作及案例解析	3 小時
		台灣數位治理協會	AVM 掌握大數據提升企業經營績效及落實 ESG	3 小時
董事	王建盛	證券櫃檯買賣中心	2021 櫃買永續升級線上論壇	2 小時
		台灣數位治理協會	財務報告責任與風險	3 小時
		證券櫃檯買賣中心	上櫃興櫃公司內部人股權宣導說明會	3 小時
		台灣投資人關係協會	機構投資人在乎的 ESG 管理實務	3 小時
獨立董事	姚文勝	社團法人中華公司治理協會	董事會對公司治理評鑑之因應與運用	3 小時
		社團法人中華公司治理協會	從實務案例瞭解關係人交易與非常規交易	3 小時
獨立董事	謝明仁	台灣數位治理協會	併購財務實務與上市櫃規劃	3 小時
		台灣投資人關係協會	從董監角度看 COVID-19 後總體經濟及全球環境對公司治理的影響	3 小時
		台灣投資人關係協會	景氣循環與產業趨勢	3 小時
獨立董事	莊世任	證券櫃檯買賣中心	上櫃興櫃公司內部人股權宣導說明會	3 小時
		台灣數位治理協會	併購財務實務與上市櫃規劃	3 小時
獨立董事	黃瓊玉	台灣數位治理協會	財務報告責任與風險	3 小時
		社團法人中華公司治理協會	審計委員會進階實務分享-邁向 3.0	3 小時
		財團法人台灣金融研訓院	公司治理講堂(第 104 期)	3 小時
		中華獨立董事協會	證交法[非常規交易罪]及[特別背信罪]實務案例解析	3 小時
		社團法人中華公司治理協會	年報關鍵訊息與責任解析：董監事觀點	3 小時
合計				59 小時

#### (四)薪資報酬委員會之職責及運作情形

##### 1.薪資報酬委員會成員資料

111 年 05 月 16 日

身分別 (註 1)	姓名	條件 專業資格與經驗(註 2)	獨立性情形(註 2)	兼任其他公開 發行公司薪資 報酬委員會成 員家數
獨立董事 召集人	謝明仁	東海大學企管所商學碩士 勤茂會計師事務所會計師 中華民國會計師公會全國聯合會鑑識會計 委員會委員 台北市會計師公會稅制委員會委員 台灣省會計師公會工商委員會委員 中央大學財務金融系兼任講師 悅城科技股份有限公司獨立董事 單井工業股份有限公司獨立董事 宏偉電機工業股份有限公司獨立董事 創元投資有限公司董事	符合獨立性情形	3 家
獨立董事	姚文勝	淡江大學國際企業學系商學碩士 輔仁大學法律學系法學學士 六合法律事務所合夥人 台北市政府勞資爭議調解委員 正洋投資開發股份有限公司董事代表	符合獨立性情形	無
獨立董事	莊世任	國立中央大學企管博士候選人 國立中央大學企管碩士 輔仁大學科技管理所碩士 綠達光電股份有限公司董事暨總經理 創巨光科技股份有限公司顧問	符合獨立性情形	無
獨立董事	黃瓊玉	台灣大學經濟系學士 中國信託創業投資(股)公司副總經理 益鼎創業投資管理顧問(股)公司協理 中租控股(股)公司經理 芯測科技股份有限公司獨立董事 天凱科技股份有限公司獨立董事	符合獨立性情形	2 家

註 1：薪資報酬委員會成員之相關工作年資、專業資格與經驗及獨立性情形，獨立董事部份請參閱第 9-10 頁董事及獨立董事相關內容。

註 2：符合獨立性情形：薪資報酬委員會成員皆符合獨立性情形，包括但不限於本人、配偶、二親等以內親屬是否擔任本公司或其關係企業之董事、監察人或受僱人；本人、配偶、二親等以內親屬(或利用他人名義)持有公司股份數及比重；是否擔任與本公司有特定關係公司(參考股票上市或於證券商營業處所買賣公司薪資報酬委員會設置及行使職權辦法第 6 條第 1 項 5~8 款規定)之董事、監察人或受僱人；最近 2 年提供本公司或其關係企業商務、法務、財務、會計等服務所取得之報酬金額。

##### 2.薪資報酬委員會職責

依本公司薪資報酬委員會組織規程，薪酬委員會應以善良管理人之注意，忠實履行下列職權，並對董事會負責，且將所提建議提交董事會討論。

- (1) 訂定並定期檢討董事、監察人及經理人績效評估與薪資報酬之政策、制度、標準與結構。
- (2) 定期評估並訂定董事、監察人及經理人之薪資報酬。

### 3.運作情形

(1)本公司之薪資報酬委員會委員計 4 人。

(2)本屆(第 3 屆)委員任期：109 年 6 月 22 日至 112 年 6 月 21 日，110 年度至年報刊印之日止，薪資報酬委員會開會 8 次【A】，委員資格及出席情形如下：

職稱	姓名	實際出席次數【B】	委託出席次數	實際出席率(%) 【B/A】	備註
召集人	謝明仁	8	0	100%	-
委員	姚文勝	8	0	100%	-
委員	莊世任	8	0	100%	-
委員	黃瓊玉	4	0	100%	新任，日期:110/08/12

其他應記載事項：

- 一、董事會如不採納或修正薪資報酬委員會之建議，應敘明董事會日期、期別、議案內容、董事會決議結果以及公司對薪資報酬委員會意見之處理(如董事會通過之薪資報酬優於薪資報酬委員會之建議，應敘明其差異情形及原因)：無此情事。
- 二、薪資報酬委員會之議決事項，如成員有反對或保留意見且有紀錄或書面聲明者，應敘明薪資報酬委員會日期、期別、議案內容、所有成員意見及對成員意見之處理：無此情事。
- 三、薪資報酬委員會之討論事由與決議結果，及公司對成員意見之處理：

開會日期 期別	議案內容	審計委員會決議結果及公司對審計委員會意見之處理
110/01/21 110 年第 1 次	110 年度經理人與重要營運主管工作目標案。	全體出席委員同意照案通過
	經理人與重要營運主管 109 年下半年度績效評估案。	全體出席委員同意照案通過
	經理人與重要營運主管 109 年度年終獎金分配案。	全體出席委員同意照案通過
	子公司倉和精密製造(蘇州)有限公司 109 年員工酬勞總數案、經理人員工酬勞分配案。	全體出席委員同意照案通過
	子公司-蘇倉 109 年經理人年終獎金分配案。	全體出席委員同意照案通過
	子公司-蘇倉 109 年 F9900 激勵獎金總數案。	全體出席委員同意照案通過
110/03/22 110 年第 2 次	本公司 109 年度員工酬勞總數案。	全體出席委員同意照案通過
	本公司 109 年度董事酬勞總數案。	全體出席委員同意照案通過
	本公司會計及財務主管李正珉經理升任資深經理之薪資報酬案。	全體出席委員同意照案通過
	本公司 109 年度董事成員績效案。	全體出席委員同意照案通過
	子公司蘇倉 109 年 F9900 專案獎金之經理人分配數案。	全體出席委員同意照案通過
110/05/10 110 年第 3 次	聘任廖彰文先生擔任子公司倉和精密製造(蘇州)有限公司總經理室總監之薪資報酬。	全體出席委員同意照案通過
	修訂「董事暨功能性委員之酬勞發放辦法」。	全體出席委員同意照案通過
	本公司董事長之薪資報酬。	全體出席委員同意照案通過
110/08/09 110 年第 4 次	110 年上半年度經理人績效評估案。	全體出席委員同意照案通過
	109 年度董事酬勞分配案。	全體出席委員同意照案通過

	109 年度經理人(重要營運主管)員工酬勞分配數案。	全體出席委員 同意照案通過
110/11/04 110 年第 5 次	子公司-倉和精密製造(蘇州)有限公司廖彰文總監晉升執行副總之薪資報酬案。	全體出席委員 同意照案通過
110/12/14 110 年第 6 次	111 年薪資報酬委員會工作計畫案。	全體出席委員 同意照案通過
111/01/19 111 年第 1 次	林經洲執行副總升任資深執行副總之薪資報酬案。	全體出席委員 同意照案通過
	110 年下半年度經理人(重要營運主管)績效評估案。	全體出席委員 同意照案通過
	經理人(重要營運主管)之 111 年度工作目標。	全體出席委員 同意照案通過
	110 年度經理人(重要營運主管)之年終獎金分配案。	全體出席委員 同意照案通過
	CF 專案獎金，經理人(重要營運主管)之分配數案。	全體出席委員 同意照案通過
	子公司倉和精密製造(蘇州)有限公司 110 年度經理人年終獎金分配案。	全體出席委員 同意照案通過
	子公司倉和精密製造(蘇州)有限公司 110 年度員工酬勞總數案。	全體出席委員 同意照案通過
111/03/22 111 年第 2 次	子公司倉和精密製造(蘇州)有限公 110 年度經理人員工酬勞分配數。	全體出席委員 同意照案通過
	110 年度員工酬勞總數案	全體出席委員 同意照案通過
	110 年度董事酬勞總數案	全體出席委員 同意照案通過
	111 年度全公司薪資調整策略暨經理人調薪數	全體出席委員 同意照案通過
	110 年度董事會成員績效評估結果	全體出席委員 同意照案通過

四、薪資報酬委員會之討論事由與決議結果，及公司對成員意見之處理：

【薪資報酬委員會績效內部評估結果報告】

(一)為提升薪資報酬委員會之運作效能，落實公司治理。本公司於 110 年 03 月 25 日修正通過「董事會暨功能性委員會績效評估辦法」，並於每年度結束時進行薪資報酬委員會績效評估。

(二)110 年度績效內部評估結果如下

1. 評估指標

(1)本公司功能性委員會績效評估之衡量項目，含括下列五大面向：

- |                |                 |
|----------------|-----------------|
| ①對公司營運之參與程度。   | ②功能性委員會職責認知。    |
| ③提升功能性委員會決策品質。 | ④功能性委員會組成及成員選任。 |
| ⑤內部控制。         |                 |

(2)薪資報酬委員會績效評估之項目，含括下列十項目：

- |                       |                                  |
|-----------------------|----------------------------------|
| ①委員會席次。               | ②獨立董事擔任席次。                       |
| ③成員之專業資格條件平均符合項次。     | ④委員平均兼任其他上市櫃公司董監家數。              |
| ⑤召集次數。                | ⑥委員平均出席率。                        |
| ⑦全年所有議案委員同意之情形。       | ⑧委員建議事項落實件數。                     |
| ⑨於會前瞭解議案內容及積極參與議案之討論。 | ⑩委員會對公司獎酬制度及水準對公司營運及股東權益之平衡有所貢獻。 |

2. 評估期間：110 年 01 月 01 日起至 110 年 12 月 31 日止

3. 評估結果：評估期間內薪資報酬委員會績效評估經評量後得分達 90 分以上，整體運作狀況良好，前述評核結果已於 111 年 3 月 24 日董事會報告。

(三)當年度及最近年度審計委員職能之目標與執行情形評估。

1. 每次董事會均向董事報告上次會議記錄之執行情形及當期之營運狀況，俾利董事會可以充分掌握

執行進度及落實經營決策。

2. 本公司已於 110/3/25 修正通過「董事會暨功能性委員會績效評估辦法」以落實公司治理，強化委員會職能。
3. 本公司指定專人依法令規定負責公司資訊揭露公告及公司網站訊息更新，以提昇資訊透明度。

#### (五)推動永續發展執行情形及與上市上櫃公司永續發展實務守則差異情形及原因

推動項目	執行情形(註 1)			與上市上櫃公司永續發展實務守則差異情形及原因
	是	否	摘要說明	
一、公司是否建立推動永續發展之治理架構，且設置推動永續發展專(兼)職單位，並由董事會授權高階管理階層處理，及董事會督導情形？		✓	尚未設置，將於必要時設置推動企業社會責任之專(兼)職單位。	無重大差異
二、公司是否依重大性原則，進行與公司營運相關之環境、社會及公司治理議題之風險評估，並訂定相關風險管理政策或策略？	✓		本公司將與營運相關之環境、社會及公司議題之風險融合於營運策略中，包括公司政策、內部營運管理與業務執行等。	無重大差異
三、環境議題 (一) 公司是否依其產業特性建立合適之環境管理制度？	✓		(一) 公司依 ISO 品保系統落實環境管理制度。	無重大差異
(二) 公司是否致力於提升能源使用效率及使用對環境負荷衝擊低之再生物料？	✓		(二) 本公司之資源運用皆盡力使其發揮最大使用效能，並委託專業合格之廢棄物清運機構處理本公司之廢棄物。本公司亦執行垃圾分類回收，並定期回收廢紙等。	無重大差異
(三) 公司是否評估氣候變遷對企業現在及未來的潛在風險與機會，並採取相關之因應措施？	✓		(三) 本公司勵行節能減碳措施，隨手關燈及控制冷氣溫度等，以減少能源浪費。	無重大差異
(四) 公司是否統計過去兩年溫室氣體排放量、用水量及廢棄物總重量，並制定溫室氣體減量、減少用水或其他廢棄物管理之政策？	✓		(四) 本公司每月檢討用水、用電及原料耗損情形，以期降低能源不必要之浪費，並達到節能減碳及溫室氣體減量之目的。	無重大差異
四、社會議題 (一) 公司是否依照相關法規及國際人權公約，制定相關之管理政策與程序？	✓		(一) 本公司依照勞動法令規範訂定工作規則及相關人事管理規章，以保障員工之權益，尊重國際公認基本勞動人權原則，建立適當之管理方法與程序，以避免發生危害勞工基本權利之情事。另本公司雇用政策依據性別工作平等法，提供員工平等平權及免於歧視與騷擾的工作環境。	無重大差異
(二) 公司是否訂定及實施合理員工福利措施（包括薪酬、休假及其他福利等），並將經營績效或成果適當反映於員工薪酬？	✓		(二) 本公司每年均依照公司營運狀況調整員工薪資，並訂定績效考核及獎懲制度。	無重大差異
(三) 公司是否提供員工安全與健康之工作環境，並對員工定期實施安全與健康教育？	✓		(三) 本公司提供員工安全及健康之工作環境，每年舉辦員工健康檢查及勞工安全之教育訓練，並為員工投保醫療險。	無重大差異

推動項目	執行情形(註 1)			與上市上櫃公司永續發展實務守則差異情形及原因
	是	否	摘要說明	
(四) 公司是否為員工建立有效之職涯能力發展培訓計畫？	✓		(四) 本公司各部門落實績效考核制度，並透過直屬主管與員工定期討論職涯能力之發展培訓計劃。	無重大差異
(五) 針對產品與服務之顧客健康與安全、客戶隱私、行銷及標示等議題，公司是否遵循相關法規及國際準則，並制定相關保護消費者或客戶權益政策及申訴程序？	✓		(五) 本公司行銷產品及服務均遵循相關法規及國際準則。 本公司與客戶間保持良好之溝通管道，對產品與服務提供透明且有效之客訴處理程序以及退換貨處理流程，以保障客戶產品使用權益。	無重大差異
(六) 公司是否訂定供應商管理政策，要求供應商在環保、職業安全衛生或勞動人權等議題遵循相關規範，及其實施情形？	✓		(六) 本公司目前尚未制定相關條文，惟若供應商涉及違反其企業社會之政策，得隨時終止其合作關係。本公司與供應商進行商業行為前，會評估交易對象過去有無影響環境與社會之不良紀錄評估，且若有發現不良情事且影響商譽重大者會立即停止交易並啟動備援供應商。	無重大差異
五、公司是否參考國際通用之報告書編製準則或指引，編製永續報告書等揭露公司非財務資訊之報告書？前揭報告書是否取得第三方驗證單位之確信或保證意見？	✓		本公司於 110 年 9 月出版倉和 109 年企業社會責任報告書，但未取得第三方驗證單位之確信。	無重大差異
六、公司如依據「上市上櫃公司永續發展實務守則」定有本身之永續發展守則者，請敘明其運作與所定守則之差異情形：本公司尚未訂定「上市上櫃公司永續發展實務守則」，但已於 110 年 9 月出版 109 年企業社會責任報告書。				
七、其他有助於瞭解推動永續發展執行情形之重要資訊： <p>(一)社區參與、社會貢獻、社會服務及社會公益：本公司透過捐助社會團體，參與各項教育、公益及文化的活動，實踐企業社會責任。</p> <p>(二)人權：本公司員工，無分男女、宗教、黨派，在就業機會上一律平等，並提供員工良好的工作環境，確保員工免受歧視及騷擾。</p> <p>(三)安全衛生：本公司遵循政府勞工安全衛生法令規定，辦理各項安全衛生工作，相關細則於勞工安全衛生工作守則中訂定。</p>				



(六)履行誠信經營情形及與上市上櫃公司誠信經營守則差異情形及原因

評估項目	運作情形			與上市上櫃公司誠信經營守則差異情形及原因
	是	否	摘要說明	
一、訂定誠信經營政策及方案				
(一)公司是否制定經董事會通過之誠信經營政策，並於規章及對外文件中明示誠信經營之政策、作法，以及董事會與高階管理階層積極落實經營政策之承諾？	✓		(一) 公司於工作規則中規定所有員工在執行公司業務時必須廉能公正及遵守政府法令及規定，並已訂定「道德行為準則」、「誠信經營守則」，具體規範本公司人員執行業務時應注意之事項。	無重大差異。
(二)公司是否建立不誠信行為風險之評估機制，定期分析及評估營業範圍內具較高不誠信行為風險之營業活動，並據以訂定防範不誠信行為方案，且至少涵蓋「上市上櫃公司誠信經營守則」第七條第二項各款行為之防範措施？	✓		(二) 於上述規章中訂定防範不誠信行為方案之情形，及內部控制機制及內部簽核流程已涵蓋不誠信行為之防範措施，以確保有效預防及發現貪腐之情事。	無重大差異。
(三)公司是否於防範不誠信行為方案內明定作業程序、行為指南、違規之懲戒及申訴制度，且落實執行，並定期檢討修正前揭方案？	✓		(三) 依本公司「誠信經營守則」之規定辦理。當中亦規範公司及董事、監察人、經理人及員工禁止行賄及收賄、禁止提供非法政治獻金之情形。	無重大差異。
二、落實誠信經營				
(一)公司是否評估往來對象之誠信紀錄，並於其與往來交易對象簽訂之契約中明定誠信行為條款？	✓		(一) 本公司與代理商、供應商、客戶等其他商業往來交易對象進行商業行為前，考量交易對象之合法性及是否有不誠信行為紀錄，並於商業契約中將誠信經營納入契約條款。	無重大差異。
(二)公司是否設置隸屬董事會之推動企業誠信經營專責單位，並定期(至少一年一次)向董事會報告其誠信經營政策與防範不誠信行為方案及監督執行情形？	✓		(二) 為了善盡誠信經營之監督責任，倉和公司董事會建立了各式組織與管道，例如：薪酬委員會、內部稽核等。此外，公司經理人，尤其是執行副總，在董事會的監督之下，必須確保倉和公司對證券主管機關所申報或其他對外揭露之財務會計資訊是完整、公允、準確、即時且易懂的，並定期向董事會報告其執行情形。	無重大差異。
(三) 公司是否制定防止利益衝突政策、提供適當陳述管道，並落實執行？	✓		(三) 本公司訂有相關內部管理規章，禁止同仁利用職務之權力、機會及要求收受金錢物品或其他不正當利益，防範不誠信行為之發生。與利害關係人從事交易行為時，其條件不得優於其他同類對象。本公司亦提供暢通之溝通管道員工可透過多重管道與各管理階層及人事單位反應。	無重大差異。
(四)公司是否為落實誠信經營已建立有效的會計制度、內部控制制度，並由內部稽核單位依不誠信行為風險之評估結果，擬訂相關稽核計畫，並據以查核防	✓		(四) 本公司已建立有效之會計制度及專責會計單位，財務報告均經簽證會計師查核(核閱)，確保財務報表之公允性；每筆交易款項皆須報經授權階層核決，符合實際業務情形、會計事務之性質、內部控制及管理上	無重大差異。

評 估 項 目	運作情形			與上市上櫃公司 誠信經營守則差 異情形及原因
	是	否	摘要說明	
範不誠信行為方案之遵循情形，或委託會計師執行查核？  (五) 公司是否定期舉辦誠信經營之內、外部之教育訓練？	✓		之需要。  (五) 本公司為提倡及宣導誠信行為，並將相關規範置放於公司網站上供同仁隨時查閱。	無重大差異。
三、公司檢舉制度之運作情形 (一) 公司是否訂定具體檢舉及獎勵制度，並建立便利檢舉管道，及針對被檢舉對象指派適當之受理專責人員？  (二) 公司是否訂定受理檢舉事項之調查標準作業程序、調查完成後應採取之後續措施及相關保密機制？  (三) 公司是否採取保護檢舉人不因檢舉而遭受不當處置之措施？	✓  ✓  ✓		(一) 本公司已訂定「檢舉制度辦法」，並視其檢舉情事之情節輕重，依公司相關內部管理規章規定予以獎勵。員工可透過本公司管理階層、內部稽核主管或本公司提供之檢舉管道進行檢舉反應。 (二) 本公司依「檢舉制度辦法」規定，對於檢舉人身分及檢舉內容予以保密辦理，並由本公司專責單位依標準程序處理。 (三) 本公司處理檢舉情事之相關人員將以書面聲明對於檢舉人身分及檢舉內容予以保密，並承諾保護檢舉人不因檢舉情事而遭不當處置。	無重大差異。  無重大差異。  無重大差異。
四、加強資訊揭露 (一) 公司是否於其網站及公開資訊觀測站，揭露其所定誠信經營守則內容及推動成效？	✓		(一) 本公司為建立誠信經營之企業文化及健全發展，經董事會通過制定「誠信經營守則」。且本公司將以即時、公開透明化方式，按時於公開資訊觀測站揭露公司資訊。	無重大差異。
五、公司如依據「上市上櫃公司誠信經營守則」定有本身之誠信經營守則者，請敘明其運作與所定守則之差異情形：本公司已訂定「誠信經營守則」，其運作情形與所訂守則並無重大差異情形。				
六、其他有助於瞭解公司誠信經營運作情形之重要資訊：(如公司檢討修正其訂定之誠信經營守則等情形) (一) 本公司遵守公司法、證券交易法、商業會計法、政治獻金法、貪污治罪條例、政府採購法、公職人員利益衝突迴避法、上市上櫃相關規章或其他商業行為有關法令，以作為落實誠信經營之基本前提。 (二) 本公司長期以來感激顧客並敬重供應商，從事任何商業交易係以公平、透明之方式進行，給予每一顧客或供應商公平合理之利益結果，進而創造雙贏。 (三) 本公司本著關懷與忠誠對待股東，即時且充份地揭露正確資訊，以穩健經營的步伐為所有股東創造最大價值。 (四) 本公司訂有「內部重大資訊處理暨防範內線交易管理作業程序」、「董事會議事規則」、「誠信經營守則」、「道德行為準則」及建有內部控制制度，並定期對職員進行教育訓練及品德操守考核，使董事、監察人、經理人或職員忠實執行業務，避免直接或間接提供、承諾、要求或收受任何形式之不正當利益，包括回扣、佣金、疏通費或透過其他途徑向客戶、代理商、承包商、供應商、公職人員或其他利害關係人提供或收受不正當利益。				

(七) 公司如有訂定公司治理守則及相關規章者，應揭露其查詢方式：

公開資訊觀測站: <http://mops.twse.com.tw>

(八) 其他足以增進對公司治理運作情形之瞭解的重要資訊：無

(九)內部控制制度執行狀況應揭露下列事項

1.內部控制聲明書

倉和股份有限公司  
內部控制制度聲明書

日期：111 年 03 月 24 日

本公司民國 110 年度之內部控制制度，依據自行評估的結果，謹聲明如下：

- 一、本公司確知建立、實施和維護內部控制制度係本公司董事會及經理人之責任，本公司業已建立此一制度。其目的係在對營運之效果及效率（含獲利、績效及保障資產安全等）、報導具可靠性、及時性、透明性及符合相關規範暨相關法令規章之遵循等目標的達成，提供合理的確保。
- 二、內部控制制度有其先天限制，不論設計如何完善，有效之內部控制制度亦僅能對上述三項目標之達成提供合理的確保；而且，由於環境、情況之改變，內部控制制度之有效性可能隨之改變。惟本公司之內部控制制度設有自我監督之機制，缺失一經辨認，本公司即採取更正之行動。
- 三、本公司係依據「公開發行公司建立內部控制制度處理準則」（以下簡稱「處理準則」）規定之內部控制制度有效性之判斷項目，判斷內部控制制度之設計及執行是否有效。該「處理準則」所採用之內部控制制度判斷項目，係為依管理控制之過程，將內部控制制度劃分為五個組成要素：1. 控制環境，2. 風險評估，3. 控制作業，4. 資訊與溝通，及5. 監督作業。每個組成要素又包括若干項目。前述項目請參見「處理準則」之規定。
- 四、本公司業已採用上述內部控制制度判斷項目，評估內部控制制度之設計及執行的有效性。
- 五、本公司基於前項評估結果，認為本公司於民國110年12月31日的內部控制制度（含對子公司之監督與管理），包括瞭解營運之效果及效率目標達成之程度、報導係屬可靠、及時、透明及符合相關規範暨相關法令規章之遵循有關的內部控制制度等之設計及執行係屬有效，其能合理確保上述目標之達成。
- 六、本聲明書將成為本公司年報及公開說明書之主要內容，並對外公開。上述公開之內容如有虛偽、隱匿等不法情事，將涉及證券交易法第二十條、第三十二條、第一百七十一條及第一百七十四條等之法律責任。
- 七、本聲明書業經本公司民國 111 年 3 月 24 日董事會通過，出席董事7人中，無人持反對意見，均同意本聲明書之內容，併此聲明。

倉和股份有限公司

董事長：蔡富得



簽章

總經理：陳柑富



簽章

2.委託會計師專案審查內部控制制度者，應揭露會計師審查報告：無。

(十) 110 年度及截至年報刊印日止，公司及其內部人員依法被處罰，或公司對其內部人員違反內部控制制度規定之處罰，其處罰結果可能對股東權益或證券價格有重大影響者，應列明其處罰內容、主要缺失與改善情形：無。

(十一) 110 年度及截至年報刊印日止，股東會及董事會之重要決議：

1.110 年度股東會之重要決議及執行情形：

日期	重要決議事項	決議結果	執行情形
110/08/11 股東常會	承認事項： 1.本公司 109 年度營業報告書及財務報表案	經表決後照案通過	遵行決議結果
	討論事項： 1. 修訂本公司「股東會議事規則」部份條文。	經表決後照案通過	已依決議執行完成
	2.修訂本公司「董事選任程序」部份條文。	經表決後照案通過	已依決議執行完成
	3.修訂本公司「資金貸與他人管理辦法」部份條文。	經表決後照案通過	已依決議執行完成
	選舉事項： 補選獨立董事案	經表決後照案通過	補選一席董事當選名單業已公告於公開資訊觀測站，任期自 110 年 8 月 11 日至 112 年 6 月 21 日
	討論事項 2： 解除新任董事競業禁止限制案	經表決後照案通過	遵行決議結果

2.110 年度及截至年報刊印日止董事會之重要決議：

日期	重要決議事項
110/01/28	1.本公司 109 年 10-12 月份例行稽核業務報告暨缺失追蹤改善情形。
	2.110 年度經理人與重要營運主管工作目標案。
	3.經理人與重要營運主管 109 年下半年度績效評估案。
	4.經理人與重要營運主管 109 年度年終獎金分配案。
	5.子公司倉和精密製造(蘇州)有限公司 109 年員工酬勞總數案、經理人員工酬勞分配案。
	6.子公司-蘇倉 109 年經理人年終獎金分配案。
	7.子公司-蘇倉 109 年 F9900 激勵獎金總數案。
	8.修訂本公司「道德行為準則」部份條文。
110/03/22	1.訂定本公司 110 年股東常會召開相關事宜案。

日期	重要決議事項
110/03/25	1.本公司暨子公司民國 109 年度及 110 年 1-2 月營運目標暨預算執行情形報告。
	2.本公司 109 年度營業報告書。
	3.本公司 109 年個體財務報表及合併財務報表案。
	4.本公司 109 年度盈餘分配案。
	5.109 年度「內部控制制度有效性考核」及「內部控制制度聲明書」案。
	6.本年度股東常會補選獨立董事一席。
	7.本公司獨立董事候選人一席案。
	8.解除新任董事競業禁止限制案。
	9.本公司擬投資昱昇創能(股)公司參與「元晶太陽能國家隊」發行特別股募資案。
	10.本公司擬投資昱昇創能(股)公司參與元晶太陽能公司特別股投資之重大有價證券取得評估程序案。
	11.修正本公司「資金貸與他人管理辦法」部份條文案。
	12.蘇倉訂定「背書保證管理辦法」、「資金貸與他人管理辦法」。
	13.「股東會議事規則」部份條文修正案。
	14.本公司「董事會暨功能性委員會績效評估辦法」部份條文。
	15.本公司 109 年度員工酬勞總數案。
	16.本公司 109 年度董事酬勞總數案。
	17.本公司會計及財務主管李正珉經理晉升案。
	18.本公司會計及財務主管李正珉經理升任資深經理之薪資報酬案。
	19.本公司 109 年度董事成員績效案。
	20.子公司蘇倉 109 年 F9900 專案獎金之經理人分配數案。
110/04/21	1.龜山工業區土地購置案。
110/05/14	1.本公司 110 年第一季合併財報案。
	2.本公司 110 年 1-3 月份例行稽核業務報告暨 109 年第四季缺失追蹤改善情形報告。
	3.本公司 110 年第一季本公司暨各子公司之營運績效報告。
	4.本公司子公司倉和精密製造(蘇州)有限公司新聘總監案。
	5.聘任廖彰文先生擔任子公司倉和精密製造(蘇州)有限公司總經理室總監之薪資報酬。
	6.修訂「董事暨功能性委員之酬勞發放辦法」。
	7.本公司董事長之薪資報酬。
	8.本公司轉投資公司光星(上海)國際貿易有限公司、倉和精密製造(蘇州)有限公司、倉禾科技(成都)有限公司之監事(監察人)委派案。
	9.110 年除息基準日、現金股利發放日訂定相關事宜。
	10.永豐商業銀行申請新額度之融資議約案。
	11.本公司之子公司-倉和精密製造(蘇州)有限公司執行盈餘匯回案。
110/07/15	1.股東常會延期召開日期、地點。
	2.修訂內控制度－電子計算機循環。
	3.修訂內控制度－不動產、廠房及設備循環。
110/08/12	1.110 年年中集團營運目標暨預算修正案。

日期	重要決議事項
	2.本公司與台新商業銀行進行新額度申請之融資議約案。
	3.本公司與兆豐銀行、星展銀行融資額度即將到期，擬進行展期議約案。
	4.本公司之子公司蘇倉與寧波銀行房產抵押貸款額度即將到期，將進行展期議約案。
	5.擬聘任黃瓊玉先生為本公司第三屆薪酬委員會委員。
	6.110 年上半年度經理人績效評估案。
	7.109 年度董事酬勞分配案。
	8.109 年度經理人(重要營運主管)員工酬勞分配數案。
110/11/10	1.制定 111 年年度稽核計畫
	2.修訂「內部稽核施行細則」部份條文。
	3.修訂「內部控制制度自行評估作業辦法」部分條文案。
	4.訂定「風險管理政策及程序」案。
	5.本公司為轉投資公司之外債融資額度議約擔任背書保證人案。
	6.本公司與富邦銀行融資額度以集團形式進行續約案。
	7.子公司與兆豐銀行進行外債融資額度續約案。
	8.本公司與往來合作之中國信託商業銀行進行融資展期額度之議約案。
	9.本公司與往來合作之上海商業銀行進行融資展期額度之議約案。
	10.子公司-倉和精密製造(蘇州)有限公司執行盈餘匯回案。
	11.子公司-倉和精密製造(蘇州)有限公司廖彰文總監晉升執行副總案。
	12.子公司-倉和精密製造(蘇州)有限公司廖彰文總監晉升執行副總之薪資報酬案。
110/11/25	1.擬購買林口工三工業區土地做為建廠使用。
	2.本公司間接投資元晶太陽能(股)公司發行私募特別股案，因投資條件變動，故重新提報董事會議決。
110/12/15	1.111 年度營運目標暨預算案。
	2.110 年本公司暨各轉投資公司之簽證會計師公費案。
	3.本公司子公司倉和精密製造(蘇州)有限公司擬申請人民幣 1 億元之票據融資額度案。
	4.本公司孫公司倉禾科技(成都)有限公司擬申請人民幣 1,000 萬元之票據融資額度案。
	5.本公司 111 年董事及經理人責任保險案。
	6.因應公司營運長期發展調整公司組織。
	7.111 年薪資報酬委員會工作計畫案。
110/12/28	1.購買林口工三工業區土地及建物案，購買條件內容變更。
111/01/22	1.擬更換本公司之股務代理機構案。
	2.擬提報林經洲執行副總晉升為資深執行副總。
	3.林經洲執行副總升任資深執行副總之薪資報酬案。
	4.110 年下半年度經理人(重要營運主管)績效評估案。
	5.經理人(重要營運主管)之 111 年度工作目標。
	6.110 年度經理人(重要營運主管)之年終獎金分配案。
	7.CF 專案獎金，經理人(重要營運主管)之分配數案。
	8.子公司倉和精密製造(蘇州)有限公司 110 年度經理人年終獎金分配案。

日期	重要決議事項
	9.子公司倉和精密製造(蘇州)有限公司 110 年度員工酬勞總數案。
111/03/24	1.110 年個體財務報表及合併財務報表。
	2.110 年度營業報告書。
	3.110 年度「內部控制制度有效性考核」及「內部控制制度聲明書」。
	4.110 年度盈餘分派案。
	5.擬訂定 111 年股東常會召開相關事宜。
	6.為使股東會召開方式更具彈性，擬修正「公司章程」部分條文。
	7.修正「股東會議事規則」部分條文。
	8.修正「取得或處分資產處理準則」部分條文。
	9.擬與國泰世華商業銀行進行新額度之融資議約。
	10.提報林鳳英副總經理兼任「公司治理主管」。
	11.子公司倉和精密製造(蘇州)有限公 110 年度經理人員工酬勞分配數。
	12.110 年度員工酬勞總數案。
	13.110 年度董事酬勞總數案。
	14.111 年度全公司薪資調整策略暨經理人調薪數。
	15.110 年度董事會成員績效評估結果。
111/05/11	1.111 年 Q1 合併財務報表。
	2.擬發行限制員工權利新股案。
	3.111 年除息基準日、現金股利發放日訂定相關事宜。
	4.本公司為轉投資公司之外債融資額度議約，擔任背書保證人案。
	5.本公司與富邦銀行簽訂之集團融資額度即將到期，擬進行展期議約案。
	6.擬與元大商業銀行進行新額度之融資議約。
	7.訂定本公司之「公司治理實務守則」。
	8.擬修訂 111 年股東常會之議程。

(十二) 110 年度及截至年報刊印日止，董事或監察人對董事會通過重要決議有不同意見且有紀錄或書面聲明者：無此情事。

(十三) 110 年度及截至年報刊印日止，公司董事長、總經理、會計主管、財務主管、內部稽核主管、公司治理主管及研發主管等辭職解任情形之彙總：無此情事。

## 五、會計師公費資訊

### (一) 簽證會計師公費資訊

金額單位：新台幣仟元

會計師事務所名稱	會計師姓名	會計師查核期間	審計公費	非審計公費 (註)	合計	備註
勤業眾信聯合會計師事務所	謝明忠	110/01/01-110/12/31	3,000	1,180	4,180	無
	池瑞全	110/01/01-110/12/31				

(註)：非審計公費服務項目及內容：1.移轉訂價報告書：360 仟元 2.營業稅直接扣抵法費用：120 仟元 3.企業永續報告書暨公司治理評鑑諮詢服務專案：700 仟元

(二)更換會計師事務所且更換年度所給付之審計公費較更換前一年度之審計公費減少者，應揭露更換前後審計公費金額及原因：不適用。

(三)審計公費較前一年度減少達百分之十以上者，應揭露審計公費減少金額、比例及原因：不適用。

六、更換會計師資訊：不適用。

七、公司之董事長、總經理、負責財務或會計事務之經理人，最近一年內曾任職於簽證會計師所屬事務所或其關係企業者，應揭露其姓名、職稱及任職於簽證會計師所屬事務所或其關係企業之期間：無。

八、最近年度及截至年報刊印日止，董事、監察人、經理人及持股比例超過百分之十之股東股權移轉及股權質押變動情形

(一)董事、監察人、經理人及持股比例超過百分之十之大股東股權移轉及股權質押變動情形：

職 稱	姓 名	111 年 4 月 23 日；單位：股			
		110 年度		截至 111 年 4 月 23 日止	
		持有股數增 ( 減 ) 數	質押股數增 ( 減 ) 數	持有股數增 ( 減 ) 數	質押股數增 ( 減 ) 數
董事長	蔡富得	42,000	-	92,000	-
董事	陳柑富	-	-	-	-
董事	王建盛	27,000	-	-	-
獨立董事	姚文勝	-	-	-	-
獨立董事	謝明仁	-	-	-	-
獨立董事	莊世任	-	-	-	-
獨立董事	黃瓊玉	-	-	-	-
資深執行 副總經理	林經洲	16,000	-	5,000	-
副總經理	林鳳英	2,000	-	1,240	-
副總經理	余百堂	-	-	-	-
協理	鄧子健	(6,000)	-	3,000	-
資深經理	李正珉	-	-	-	-

(二)股權移轉之相對人為關係人之資訊：無此情事。

(三)股權質押之相對人為關係人之資訊：無此情事。



九、持股比例占前十名之股東，其相互間為關係人或配偶、二親等以內之親屬關係之資訊

111 年 4 月 23 日；單位：股

姓名	本人 持有股份		配偶、未成年子女 持有股份		利用他人 名義合計 持有股份		前十大股東相互間 具有關係人或為配 偶、二親等以內之 親屬關係者，其名 稱或姓名及關係。		備 註
	股數	持股比率	股數	持股 比率	股 數	持 股 比 率	名稱 (或姓 名)	關係	無
蔡富得	2,213,537	5.93%	34,910	0.09%	-	-	無	無	無
陳柑富	1,619,645	4.34%	100,230	0.26%	-	-	陳昶瑋	一等親	無
昶宇實業股 份有限公司	852,480	2.28%	-	-	-	-	陳昶瑋	負責人	無
昶宇實業股 份有限公司 代表人：陳 昶瑋	153,947	0.41%	-	-	-	-	陳柑富	一等親	無
							昶宇實 業股份 有限公 司	負責人	無
余百堂	824,603	2.21%	93,328	0.25%	-	-	無	無	無
鍾瑞嬌	743,320	1.99%	144,711	0.38%	-	-	王建盛	配偶	無
瓏邦股份有 限公司	707,900	1.89%	-	-	-	-	王建盛	負責人	無
瓏邦股份有 限公司代表 人：王建盛	144,711	0.38%	743,320	1.99%	-	-	鍾瑞嬌	配偶	無
							瓏邦股 份有限 公司	負責人	無
金程股份有 限公司	647,380	1.73%	-	-	-	-	王俞方	負責人	無
金程股份有 限公司代表 人：王俞方	426,350	1.14%	284,343	0.76%	-	-	金程股 份有限 公司	負責人	無
吳寶明	441,610	1.18%	-	-	-	-	無	無	無
王俞方	426,350	1.14%	284,343	0.76%	-	-	金程股 份有限 公司	負責人	無
連正強	400,000	1.07%	-	-	-	-	無	無	無

十、公司、公司之董事、監察人、經理人及公司直接或間接控制之事業對同一轉投資事業之持股數，並合併計算綜合持股比例

轉 投 資 事 業	本公司投資		董事、監察人、經理人及直接或間接控制事業之投資		綜 合 投 資	
	股 數	持股比例	股 數	持股比例	股 數	持股比例
蘇州倉和	-	100%	-	-	-	100%
上海光星	-	100%	-	-	-	100%
POSSESS	-	100%	-	-	-	100%
BRAVE HOLDING	-	100%	-	-	-	100%
成都倉禾	-	100%	-	-	-	100%

註：各該公司皆為有限公司，故無股數。

## 肆、募資情形

### 一、資本及股份

#### (一) 股本來源：

##### 1. 股份種類

111 年 4 月 23 日；單位：股

股份 種類	核定股本			備註
	流通在外股份	未發行股份	合 計	
普通股	37,269,000	62,731,000	100,000,000	本公司股票屬上櫃股票

##### 2. 最近年度及截至年報刊印日止股本形成經過：

111 年 4 月 23 日；單位：新台幣仟元；仟股

年 月	發行 價格 (元)	核定股本		實收股本		備註		
		股數	金額	股數	金額	股本來源	以現金以外 之財產抵充 股款者	其他
99/06	10	8,000	80,000	8,000	80,000	現金增資 300 萬股	無	註 1
100/04	10	12,000	120,000	12,000	120,000	現金增資 400 萬股	無	註 2
100/09	10	14,000	140,000	14,000	140,000	盈餘轉增資 200 萬股	無	註 3
101/12	10	18,000	180,000	18,000	180,000	盈餘轉增資 400 萬股	無	註 4
102/08	10	25,000	250,000	25,000	250,000	盈餘轉增資 700 萬股	無	註 5
102/12	80	28,500	285,000	26,500	265,000	現金增資 150 萬股	無	註 6
103/10	95	100,000	1,000,000	27,900	279,000	現金增資 140 萬股	無	註 7
105/11	90	100,000	1,000,000	30,300	303,000	現金增資 240 萬股	無	註 8
109/09	10	100,000	1,000,000	37,269	372,690	盈餘轉增資 6,969 仟股	無	註 9

註 1：99/06/03 經授中字第 09932115660 號函核准。註 6：102/12/20 經授中字第 10234142750 號函核准。

註 2：100/04/26 經授中字第 10031913150 號函核准。註 7：103/10/30 經授中字第 10333834310 號函核准。

註 3：100/09/09 經授中字第 10032486390 號函核准。註 8：105/11/07 府經登字第 10590868120 號函核准。

註 4：101/12/24 經授中字第 10132880920 號函核准。註 9：109/09/15 府經登字第 10991030210 號函核准。

註 5：102/08/16 經授中字第 10233814300 號函核准。

#### (二) 股東結構

111 年 4 月 23 日；單位：股

股東結構 數量	政府機構	金融機構	其他法人	個人	外國機構 及外國人	合計
人 數	0	0	28	8,672	38	8,738
持有股數	0	0	3,136,675	32,742,705	1,389,620	37,269,000
持股比例	-	-	8.41 %	87.86%	3.73%	100%

### (三) 股權分散情形

#### 1. 普通股

111 年 4 月 23 日；單位：股

持 股 分 級	股 東 人 數	持 有 股 數	持 股 比 例
1 至 999	2,080	301,696	0.81%
1,000 至 5,000	5,726	10,860,296	29.13%
5,001 至 10,000	553	4,146,992	11.13%
10,001 至 15,000	142	1,797,202	4.82%
15,001 至 20,000	71	1,281,878	3.44%
20,001 至 30,000	61	1,510,690	4.05%
30,001 至 40,000	20	702,040	1.88%
40,001 至 50,000	18	819,020	2.20%
50,001 至 100,000	34	2,476,580	6.65%
100,001 至 200,000	16	2,279,078	6.12%
200,001 至 400,000	8	2,616,703	7.02%
400,001 至 600,000	2	867,960	2.33%
600,001 至 800,000	3	2,098,600	5.63%
800,001 至 1,000,000	2	1,677,083	4.50%
1,000,001 以上	2	3,833,182	10.29%
合 計	8,738	37,269,000	100.00%

#### 2. 特別股：無。

### (四) 主要股東名單

111 年 4 月 23 日；單位：股

股份 主要股東名稱	持 有 股 數	持 股 比 例
蔡富得	2,213,537	5.93%
陳柑富	1,619,645	4.34%
昶宇實業股份有限公司	852,480	2.28%
余百堂	824,603	2.21%
鍾瑞嬌	743,320	1.99%
瓏邦股份有限公司	707,900	1.89%
金程股份有限公司	647,380	1.73%
吳寶明	441,610	1.18%
王俞方	426,350	1.14%
連正強	400,000	1.07%

(五)最近二年度每股市價、淨值、盈餘、股利及相關資料

項 目 \ 年 度		109 年度	110 年度	111 年 3 月 31 日
每股市價	最 高	348.5 元	188.5 元	109 元
	最 低	178 元	71.1 元	84.7 元
	平 均	245.45 元	125.81 元	98.01 元
每股淨值	分 配 前	47.92 元	44.80 元	44.31 元
	分 配 後	40.92 元	42.30 元	44.31 元
每股盈餘	加權平均股數		37,269 仟股	37,269 仟股
	每 股 盈 餘	追溯調整前	11.52 元	4.13 元
		追溯調整後	11.52 元	4.13 元
每股股利	現 金 股 利		7 元	2.5 元 (註 2)
	無償配股	盈餘配股	-	-
		資本公積配股	-	-
	累積未付股利		-	-
投資報酬 分析	本益比		11.37	18.86
	本利比		35.06	50.324
	現金股利殖利率		5.34%	7.19%

註 1:係採會計師簽證之財務報告。

註 2:本公司於 111 年 3 月 24 日董事會決議通過 110 年盈餘分配案,並擬於 111 年 6 月 21 日股東會報告。

(六)公司股利政策及執行狀況

1.本公司目前公司章程有關股利政策內容如下：

公司年度總決算如有本期稅後淨利，應先彌補累積虧損(包括調整未分配盈餘金額)，依法提撥百分之十為法定盈餘公積，但法定盈餘公積累積已達本公司實收資本總額時，不在此限。次依法令或主管機關規定提撥或迴轉特別盈餘公積。嗣餘盈餘，連同期初未分配盈餘(包括調整未分配盈餘金額)，由董事會擬具盈餘分配議案，提請股東會決議分派股東股息紅利。分派股息及紅利全部或一部如以發放現金之方式為之，授權董事會以三分之二董事之出席，及出席董事過半數同意後為之，並報告股東會。

本公司股利政策，係配合目前及未來之發展計畫、考量投資環境資金需求及國內外競爭狀況，並兼顧股東利益等因素，擬定股利分配方案；分配股東股息紅利時，得以現金或股票方式為之，其中現金股利不低於股利總額之百分之五十。

2.本年度擬(已)議之股利分配情形:

本公司 111 年 3 月 24 日董事會決議通過 110 年盈餘分配案，擬議配發現金股利每股 2.5 元，計新台幣 93,172,500 元，並擬於 111 年 6 月 21 日股東會報告。

(七)本年度擬議之無償配股對公司營業績效及每股盈餘之影響：無此情事。

(八)員工、董事及監察人酬勞：

1.公司章程所載員工、董事及監察人酬勞之成數或範圍：

本公司年度如有獲利(所謂獲利係指稅前利益扣除分派員工酬勞及董監酬勞前之利益)，應提撥不低於百分之二為員工酬勞及不高於百分之二為董監酬勞。但公司尚有累積虧損(包括調整未分配盈餘金額)時，應預先保留彌補數額。前項員工酬勞得以股票或現金為之，其給付對象得包括符合董事會所訂條件之從屬公司員工。前項董監酬勞僅得以現金為之。

2.本期估列員工、董事及監察人酬勞金額之估列基礎、以股票分派之員工酬勞之股數計算基礎及實際分派金額若與估列數有差異時之會計處理：

本公司員工酬勞及董監酬勞係依會計研究發展基金會(96)基秘字第052號解釋函之規定，估計員工酬勞及董監酬勞金額，並依員工酬勞及董監酬勞之性質列為營業成本或營業費用項下之適當會計科目。嗣後實際配發金額與估列數有差異時，則視為會計估計變動，列為實際分配年度之損益。

3.董事會通過分派酬勞情形

(1)以現金或股票分派之員工酬勞及董事、監察人酬勞金額，若與認列費用年度估列金額有差異，應揭露差異數、原因及處理情形：

本公司已於111年3月24日董事會通過分派110年員工及董事酬勞，並擬於111年6月21日股東常會報告。本次係以現金分派員工酬勞新台幣15,000仟元，及董事酬勞3,000仟元，其與認列費用年度估列金額並無差異。

(2)以股票分派之員工酬勞金額占本期稅後純益及員工酬勞總額合計數之比例：無此情事。

4.前一年度員工、董事及監察人酬勞之實際分派情形（包括分派股數、金額及股價）、其與認列員工、董事及監察人酬勞有差異者並應敘明差異數、原因及處理情形：

(1)本公司已於110年3月25日董事會通過分派109年員工及董事酬勞，並於110年8月11日股東常會報告。係以現金分派員工酬勞新台幣20,000仟元，及董事酬勞5,800仟元，其與認列費用年度估列金額並無差異。

(2)以股票分派之員工酬勞金額占本期稅後純益及員工酬勞總額合計數之比例：無此情事。

(九)公司買回本公司股份情形：無。

二、公司債辦理情形：無。

三、特別股辦理情形：無。

四、海外存託憑證辦理情形：無。

五、員工認股權證辦理情形：無。

六、限制員工權利新股辦理情形：無。

七、併購或受讓他公司股份發行新股辦理情形：無。

八、資金運用計畫執行情形：無。

## 伍、營運概況

### 一、業務內容：

#### (一) 業務範圍

##### 1. 所營業務之主要內容

- (1)C701010 印刷業
- (2)C702010 製版業
- (3)C802200 塗料、油漆、染料及顏料製造業
- (4)CA02990 其他金屬製品製造業
- (5)CB01010 機械設備製造業
- (6)CC01080 電子零組件製造業
- (7)CE01030 光學儀器製造業
- (8)F107010 漆料、塗料批發業
- (9)F107020 染料、顏料批發業
- (10)F113010 機械批發業
- (11)F119010 電子材料批發業
- (12)F207010 漆料、塗料零售業
- (13)F207020 染料、顏料零售業
- (14)F213080 機械器具零售業
- (15)F219010 電子材料零售業
- (16)F401010 國際貿易業
- (17)ZZ99999 除許可業務外，得經營法令非禁止或限制之業務

##### 2. 營業比重

單位：新台幣仟元

年度 產品別	109 年度		110 年度	
	營業收入	比重(%)	營業收入	比重(%)
太陽能電池之印刷用網版	1,674,755	86.40	1,118,645	84.63
非太陽能電池之印刷用網版	105,826	5.46	46,914	3.55
網印耗材買賣	157,879	8.14	156,198	11.82
合計	1,938,460	100.00	1,321,757	100.00

##### 3. 公司目前之商品項目

本公司主要從事精密網版之研發、製造、銷售，及網印耗材買賣。

##### 4. 計劃開發之新產品

本公司目前之網版產品開發計畫，在應用面將持續深耕綠能主流之太陽能電池，開發出讓客戶端有顯著降本、提效之精密網版，提升產品力。

#### (二) 產業概況

##### 1. 產業現況與發展

台灣印刷產業的演變，與台灣經濟發展脈絡高度連結，從基本印刷術發展至目前的工業用精密網版印刷術，已成為萬用的印刷方式，不管是特

殊被印材料，或是非平面類形狀，皆可運用網版做印刷，應用層面相當廣泛。

### 印刷術基本架構

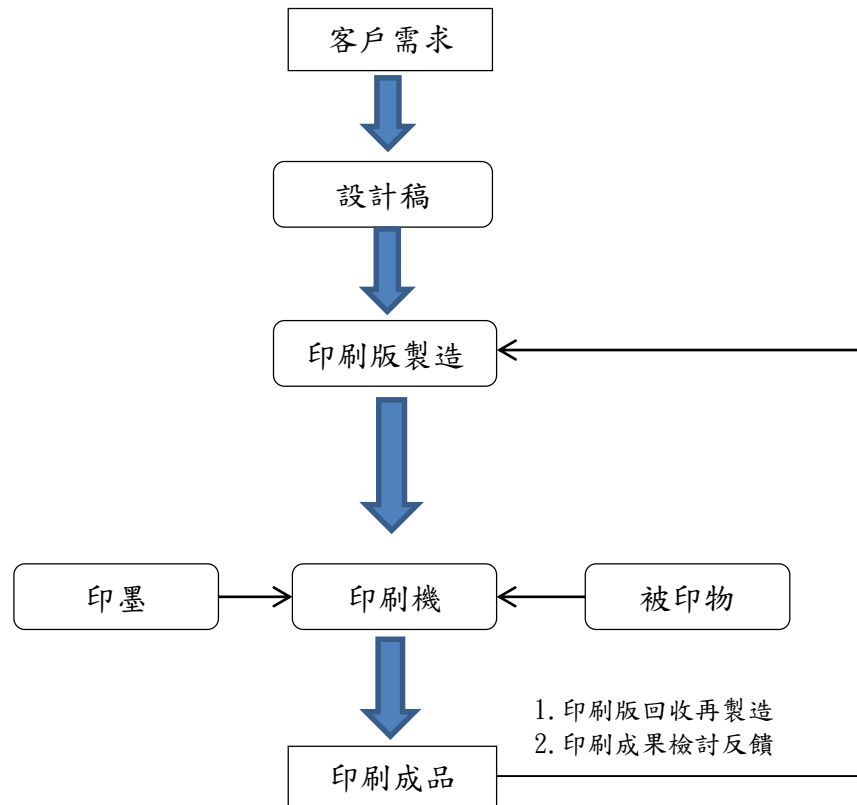

印刷依精密程度及應用層面，可分四種工法：

- (1)凸版印刷：由於圖文凸起，可以附著較厚的油墨，在印刷時通過較大的壓力，將油墨壓入紙面的微孔中，所以凸印產品具有輪廓清晰、筆觸有力、墨色鮮艷的特點，適於印製文字為主的印刷品，如名片、喜帖、賀卡、版畫等。
- (2)平版印刷：採用油水相斥原理，將基本處於同一平面的圖文部分和空白部分賦予不同的物理和化學性質，使圖文部分親油斥水、空白部分親水斥油。印刷時先在版面施水，再施墨，使圖文部分著墨並將圖象傳遞到紙張上。平版印刷製版簡便、版材輕便、上版迅速，能生產質量好、套印準確的大幅彩色印刷品，特別適於印刷圖文並茂的產品，是目前使用最廣泛的印刷方式，如海報、商業型錄、雜誌、書籍及報紙等大多以此種印刷技術所製作。
- (3)凹版印刷：凹版印刷的產品，粗線條墨層厚實凸出有光澤；線條雖細如毫髮，仍清晰分辨。其特點為線條分明、精細美觀、色澤經久不變，不易仿造，多用於印製有價證券。照相凹版對於暗調層次



表現力極強，適於印製高質量彩色畫刊，因使用稀薄易乾燥的有機溶劑油墨，適於印刷包裝塑料薄膜等。如鈔票、股票、泡麵玻璃紙外包裝及餅乾鋁袋包裝等皆是以此技術製造。

(4)孔版印刷：起源自型紙印刷(Stencil process)歷經絹印(Silk screen process)時期再進展到高分子化學纖維如尼龍網、特多龍網、金屬網等運用，也就是「網版印刷」(Screen printing)，其技術是利用網目之特性，使部分區域簍空貫通，以利於油墨透過這些網目印紋，使其附著於被印物表面，此印紋也就是所要定義的圖案。同時由於油墨是透過網格而附著於被印物表面之緣故，其墨膜較厚，因此網版印刷技術又稱透孔法(Porous)或油印法(stencil)，其印製之工法在材料耗量及圖型尺寸上，細緻度已來到  $\mu\text{m}$ （微米）級，比如太陽能電池的銀線線寬已落於  $25\mu\text{m}\sim 35\mu\text{m}$  之間的量產印刷，而人類頭髮直徑約介於  $55\mu\text{m}\sim 80\mu\text{m}$  之間，更遑論紙張、衣服、玻璃、陶瓷、汽車儀表板等產業所應用的精緻化圖像印刷或高科技產品的電子印刷應用，根據市調機構 IDTechEx 對於「電子印刷」之定義，是指經由印刷技術生產具圖樣的薄層結構並應用至電子產品的薄層結構，「軟性電子」及「有機電子」為另一稱謂，「軟性電子」係以電子產品的柔軟特性為主要訴求，包括軟性顯示器、軟性電池等使用塑膠或金屬箔為基材製造的產品；「有機電子」則強調製造材料為有機材料的產品，如太陽能電池、有機發光二極體顯示器等。

## 2.產業上、中、下游之關聯性：

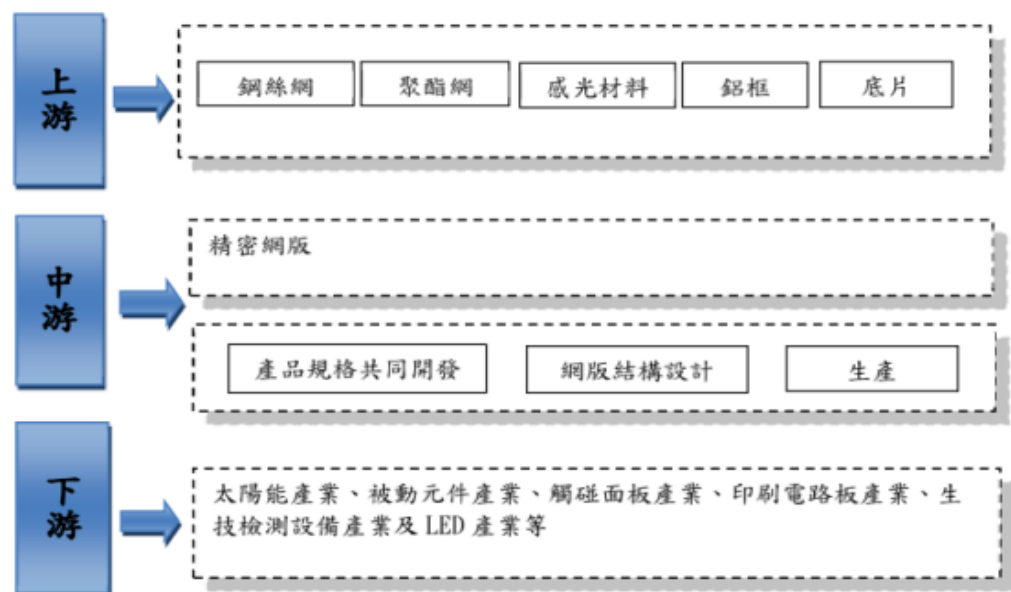

### 3.產品之各種發展趨勢：

#### (1)精密網版印刷精細化及應用產業增加

不論是傳統產業或是電子光電產業，應用網版印刷的產業層面相當廣泛。近年來，隨著精密網版以 $\mu\text{m}$ （微米）為計量單位的精密性以及印刷的精準性，網版印刷製程具有高度客製化及生產快速的特性，不僅具成本優勢，設計也較具彈性，因此精密網版印刷之精細化，促使網版產品應用的產業更加廣泛。

#### (2)精密網版印刷的轉換率提升

太陽能電池產業持續致力於轉換效率的提升，因此精密網版的設計及網版印刷製程需隨著太陽能電池的技術演進而有所精進，除此之外，網版印刷之技術也持續提升，試圖在既有的量產優勢下，提升印刷精準度與可重複性，讓多個網版印刷層間能夠精密對準，除了將太陽能電池效率不佳的缺點減至最低，並能達到提升轉換率與產出效益的目標，以促進太陽能電池產業的進步。

#### (3)精密網版印刷的次數提高

將網版版膜表面製作的更平整以降低油墨溢墨外，並藉由乳劑類原料之調校以提升過墨性，來降低印刷斷線，且因加強版膜表面平整，而減少與被印物之磨擦，也能降低對網版表面膜層的破壞，進而達到提高精密網版耐印次數的效果，網版的耐印次數越高，對應用端越能有效的提升印刷效益。

### 4.產品之競爭情形：

目前我國上市櫃公司尚無銷售精密網版之同業，而非公開發行公司之同業，則有金良興科技股份有限公司；中國則有昆山良品絲印刷器材有限公司、昆山樂邦印刷器材設備有限公司、深圳市碩客網版科技有限公司、蘇州沃蘇特電子科技、上海新偉壯科技印刷有限公司等。

### (三)技術及研發概況

#### 1.所營業務之技術層次：

本公司擁有研發團隊，能自行投入技術及產品之研究與開發，並已累積多年專業技術及產品實務經驗，自主研發項目包含了精密網版設計、PI 膜層開發、雷射雕刻技術、張網結構技術等，因此本公司能確實掌握網版之關鍵技術，並擁有優良的製程設計能力、多元的產品開發技術及豐富的系統整合經驗，本公司至今已取得多項發明及新型專利，未來仍將持續厚植技術能力，進一步開發符合市場需求之產品。

為有效確保技術競爭力，本公司除了自主研發外，其中對於製造精密網版所使用之重要原物料，亦透過產業、學術、研究單位等合作管道能量，

委託各項技術合作發展，有助於公司研發、製造創新應用，期在精密網版的應用效能上有更進一步之提升。

## 2.未來研究發展計畫：

太陽能光電產業技術發展快速，包括矽晶基板電路之規劃設計及佈局仍不斷成長，近年來對於印刷圖型精細度與耐用度等要求亦持續提升，故本公司未來研發工作之發展方向將持續跟進產業技術之演進，設計符合市場趨勢之新產品，整合各項技術以滿足客戶之需求，本公司研發工作的發展計畫列示如下：

### (1)持續提升精密網版結構技術與製程優化

本公司在精密網版設計及製程配置皆掌握關鍵技術，並已累積多年的生產開發經驗，未來將持續專注於現有之張網、乳劑技術與產品設計，搭配現有之生產設備，結合優良且經驗豐富的人力素質，期未來能透過資源整合，開發出更精細之網版產品，並持續優化製程持續提高生產效率及產品良率，以降低生產成本，使產品價格更具有市場競爭力，有效掌握市場契機。

### (2)新產品持續創新開發，太陽能市場 3D 無網結網版細線化

一般太陽能電池正面電極在外觀上會有較寬的匯流電極(bus bar)，並於左右兩側延伸出許多細小的柵極(finger)，柵極負責蒐集整面晶片所產生的電流，而匯流電極則是負責匯集柵極電流以及被當作是串聯銅線的焊接點。太陽能電池上的電極都是為了要讓產生的電流導引至外部，但是因為正面電極位於光線的入射面，所以在設計上必須要考量到電極本身的電阻損失和光遮蔽損失之平衡。然而各太陽能電池製造廠為了提高太陽能電池的轉換率，基本上會儘可能降低電極線對電池基板的遮擋，故在太陽能電池的生產製程上，對精密網版柵極線的寬度要求會越來越細。本公司針對市場細線印刷之需求規格，於 105 年起開始研發無網結網版製程並實現量產，近年逐步提升無網結網版產品能力，110 年開發全新 3D 無網結網版產品，已可實現客戶印刷線寬 20um~25um 之需求，持續自我要求技術精進，跟進市場需求開發更精細且高耐印的精密網版。

### (3)非太陽能雷射 PI 網版與精密電子印刷

延續太陽能產業雷射 PI 網版的成功推廣，利用本身產品優勢，期能趁勝追擊將雷射 PI 網版產品應用於非太陽能產業領域，如:5G 被動元件網印、顯示器、生物晶片及所有印刷電路相關網版製造，目前處於客戶測試階段，期待未來能大幅展現其產品優勢。同時，倉和基於具有電子印刷實驗室的印刷經驗，拓展創新電子印刷代工之服務，期望藉由技術合作發展新的事業。

### (4)持續培訓研發人才以提升技術發展

本公司將積極網羅優秀研發人才以持續提升本公司研發人力素質，亦持續進行產學合作，期結合學術力量及實務經驗，同步提升本公司研發人員實力，更能挹注網版開發之能量。

(5)110 年度投入的技術研發計劃共十五案，其中四案為雷射設備技術開發，建立皮秒雷射加工機、大尺寸太陽能印刷機與網紗視覺掃描機；八案與創新網版製程技術相關，優化無網結產品製程；三案為雷射 PI 網版材料研究。

### 3.研究發展人員與其學經歷

單位：人

項目	109/12/31	110/12/31	111/5/16
博士	1	1	1
碩士	5	3	4
大學(含大專)	24	22	18
高中/高職以下	11	4	5
合計	41	30	28

### 4.最近五年度每年投入之研發費用

單位：新台幣仟元

項目 \ 年度	106 年度	107 年度	108 年度	109 年度	110 年度
研發費用(A)	88,512	84,214	79,284	105,072	119,475
營業收入淨額(B)	897,756	881,847	1,499,458	1,938,460	1,321,757
(A) / (B)	9.86%	9.55%	5.29%	5.42%	9.04%

### 5.最近五年度及截至年報刊印日止開發成功之技術或產品

年度	具體研發成果
104	網材透墨改良、製程改良(SXXK)、複合網優化
105	無網結網版開發、提昇高耐印刷性與細線化特性
106	9900 雷射製版,提昇高耐印刷性與細線化
107	CF5 斜直網，增加透墨與細線化
108	NA 製程技術，增加透墨與細線化 PT 製程技術，減少油墨塞版與網版擦拭
109	CF7 網版，提升斜直網耐印刷性
110	PI3D 網版，提高耐印刷性與細線化

## 6.專利一覽表

發明專利				
項次	專利名稱	國別	專利證號	專利期間
1	具有保護層之印刷網版製作方法	台灣	I412881	2013/10/21~2031/02/16
		中國	ZL 2011 1 0052272.2	2013/12/18~2033/12/17
2	網材表面霧化製作方法	台灣	I502280	2015/10/01~2034/06/19
3	液態金屬網布及其製造方法	台灣	I566959	2017/01/21~2034/09/10
		中國	ZL2014 1 0477538.1	2018/12/28~2034/09/17
4	網版製作方法	中國	ZL201410723877.3	2019/4/19~2034/4/18
5	複合材質網製程方法	台灣	I566950	2017/01/21~2035/05/13
		中國	ZL2015 1 0268930.X	2018/05/11~2035/05/24
6	一種網版結構及其製造方法	台灣	I580583	2017/05/01~2033/11/19
		中國	ZL2013 1 0610996.3	2017/9/15~2033/11/24
7	曝光治具及其工作過程	台灣	I590004	2017/07/01~2037/7/26
		中國	ZL 2015 1 0390641.7	2017/01/18~2035/07/06
8	網版圖案及其製造方法	台灣	I604956	2017/11/11~2037/5/22
9	印刷用鋼版	台灣	I630118	2016/9/21~2026/5/11
		中國	ZL2016 1 0408846.8	2018/9/4~2036/6/12
10	耐磨耐穿刺網板的製備方法	中國	ZL2016 1 0408846.8	2018/9/4~2036/6/12
11	具有複合材質網之網版製作方法	台灣	I615279	2018/2/21~2036/8/15
12	網版清洗液及其使用方法	台灣	I611016	2018/1/11~2036/9/12
13	用於網印太陽能電池之指狀式電極的網版結構及其製作方法	台灣	I644803	2018/12/21~2037/1/8
		中國	ZL201710022441.5	2019/8/6~2037/1/11
14	複合材質網版及其製作方法	台灣	I635366	2018/9/11~2039/5/4
15	複合材質網及其製作方法	台灣	I645250	2018/12/21~2038/2/28
	複合材質網的製作方法	中國	ZL2018100177861.5	2021/1/29~2038/3/4
16	網版的張網對位方法	中國	ZL201711273648.6	2019/12/6~2037/12/05
17	可調整網布透墨量的網版及其製作方法	台灣	I648167	2019/1/21~2038/6/11
		中國	ZL201810636835.4	2021/6/1~2038/06/19
18	網版製備工藝	台灣	I642554	2018/12/1~2038/04/01
		中國	ZL201810227697.4	2020/6/19~2038/03/19
19	網版蝕刻液及其使用方法	台灣	I704255	2020/9/11~2038/5/15
20	複合材質網版及其製作方法	台灣	I663067	2019/6/21~2038/8/6
		中國	ZL201810908150.0	2021/5/4~2038/8/9
21	可局部控制紗厚的網版及其製作方法	台灣	I670181	2019/09/01 ~2038/10/1
		中國	ZL201811175624.1	2021/6/1~2038/10/9
22	具有離型層的印刷網版及其製作方法	台灣	I681877	2020/1/1~2039/1/24
		中國	ZL 201910109967.6	2021/11/19~2039/1/29
23	減少複合邊漏墨的複合材質網版及其製作方法	台灣	I700193	2020/8/1~2039/8/28
24	具有震動結構的印刷網版系統及印刷方法	台灣	I706866	2020/10/11~2039/11/24
25	聚酰亞胺網版的真空熱壓裝置	中國	ZL201920640767.9	2020/03/10~2039/05/06
26	用於印刷太陽能電池的二次印刷網版結構、製作方法及印刷方法	台灣	I739353	2021/9/11~2040/3/22
27	水平線紗印刷網版及其	台灣	I732519	2021/7/1~2040/4/9

發明專利				
項次	專利名稱	國別	專利證號	專利期間
	製作方法			
28	導引油墨且增加透墨量的印刷網版及其製作方法	台灣	I742889	2021/10/11~2040/10/21
29	夾層式複合印刷網版及其製作方法	台灣	I745181	2021/11/01~2040/11/26

新型專利				
項次	專利名稱	國別	專利證號	專利期間
1	具有複合式張網之網版	台灣	M407832	2011/07/21~2021/02/07
		中國	ZL 2011 2 0055407.6	2012/01/18~2022/01/17
2	具有黑化層之網版	台灣	M407831	2011/07/21~2021/02/07
		中國	ZL 2011 2 0055400.4	2011/11/23~2021/11/22
3	複合網版結構	台灣	M447315	2013/02/21~2022/09/12
		中國	ZL 2012 2 0488056.2	2013/07/24~2023/07/23
4	網版結構	台灣	M454933	2013/06/11~2023/02/05
		中國	ZL 2013 2 0071420.X	2013/08/07~2023/08/06
5	張網機單元	台灣	M450483	2013/04/11~2022/11/20
		中國	ZL 2012 2 0635803.0	2013/06/05~2023/06/04
6	非接觸式網版塗佈機器	台灣	M463197	2013/10/11~2023/05/23
		中國	ZL 2013 2 0306083.8	2013/12/18~2023/12/17
7	網版印刷結構	台灣	M470009	2014/01/11~2023/07/09
		中國	ZL 2013 2 0418913.6	2013/12/18~2023/12/17
8	網版檢測工作站	台灣	M467871	2013/12/11~2023/07/17
		中國	ZL 2013 2 461427.2	2013/12/18~2023/12/17
9	網版沖洗機	台灣	M467516	2013/12/11~2023/07/17
		中國	ZI 2013 2 0461429.1	2014/02/19~2024/02/18
10	網布結構改良	台灣	M470286	2014/01/11~2023/09/15
		中國	ZL 2013 2 0613412.3	2014/04/23~2024/04/22
11	網版保護結構(一)	台灣	M474641	2014/03/21~2023/11/17
		中國	ZL 2013 2 0741338.3	2014/04/23~2024/04/22
12	網版保護結構(二)	台灣	M474642	2014/03/21~2023/11/17
		中國	ZL 2013 2 0744004.1	2014/04/23~2024/04/22
13	網版結構改良	台灣	M473307	2014/01/11~2023/09/15
		中國	ZL 2013 2 0813033.9	2014/06/04~2024/06/03
14	高壓清洗機	台灣	M482452	2014/07/21~2024/04/13
		中國	ZL 2014 2 0187467.7	2014/08/27~2024/08/26
15	具增加張力之印刷網版結構	台灣	M483872	2014/08/11~2024/04/30
16	網版加熱器	台灣	M488820	2014/10/21~2024/04/17
		中國	ZL 2014 2 0209120.2	2014/09/03~2024/09/02
17	網版曬版用輻射乾燥裝置	台灣	M488657	2014/10/21~2024/04/17
		中國	ZL 2014 2 0208440.1	2014/09/03~2024/09/02
18	網版張網定位冶具	台灣	M488658	2014/10/21~2024/04/17
		中國	ZL 2014 2 0208342.8	2014/09/03~2024/09/02
19	網版熱風釋放裝置	台灣	M488656	2014/10/21~2024/04/17
		中國	ZL 2014 2 0208343.2	2014/09/03~2024/09/02
20	網框結構	台灣	M489083	2014/11/01~2024/06/24
		中國	ZL 2014 2 0351360.1	2014/11/05~2024/11/04

新型專利				
項次	專利名稱	國別	專利證號	專利期間
21	網版張網的預拉器	台灣	M489163	2014/11/11~2024/06/30
		中國	ZL 2014 2 0371553.3	2014/11/12~2024/11/11
22	雙網網版結構	台灣	M492248	2014/12/21~2024/08/21
		中國	ZL 2014 2 0507043.4	2015/01/14~2025/01/13
23	複合式網板結構	台灣	M501363	2013/02/21~2022/09/12
		中國	ZL 2014 2 0617148.5	2015/01/21~2025/01/20
24	具有保護結構的網版	台灣	M500680	2013/10/21~2031/02/16
		中國	ZL2014 2 0856355.6	2015/06/17~2025/06/16
25	一體成型的網板結構	台灣	M502571	2015/06/11~2025/01/21
		中國	ZL 2015 2 0063927.X	2015/07/08~2016/07/07
26	印刷複合網之結構改良	台灣	M503321	2015/06/21~2025/03/04
		中國	ZL 2015 2 0156744.2	2015/07/22~2025/07/21
27	多次印刷系統	台灣	M503065	2015/06/21~2025/03/24
		中國	ZL 2015 2 0188706.5	2015/08/12~2025/08/11
28	網版印刷結構改良	台灣	M504010	2015/07/01~2025/03/30
		中國	ZL 2015 2 0215013.0	2015/08/12~2025/08/11
29	經緯線結構改良之網布	台灣	M507849	2015/09/01~2025/05/18
		中國	ZL 2015 2 0367171.8	2015/09/30~2025/09/29
30	二次印刷網版	台灣	M510858	2015/10/21~2025/07/01
		中國	ZL 2015 2 0495081.7	2015/11/18~2025/11/17
31	具有緩衝結構之網版	台灣	M513793	2015/12/11~2025/07/28
		中國	ZL 2015 2 0582732.6	2015/12/09~2025/12/08
32	板模二次曝光用重壓排氣治具	台灣	M514928	2016/01/01~2025/07/26
		中國	ZL 2015 2 0479771.3	2015/12/16~2025/12/15
33	應用於太陽能電池的印刷網版	台灣	M528885	2016/09/21~2026/05/11
		中國	ZL 2016 2 0473030.9	2016/12/07~2026/05/22
34	網版圖案	台灣	M534102	2016/09/21~2026/05/11
		中國	ZL 2016 2 0515362.9	2016/12/07~2026/05/30
35	網版檢驗治具	台灣	M534333	2016/12/21~2026/07/06
		中國	ZL 2016 2 0615678.5	2016/11/23~2026/06/21
36	複合式印刷網版	台灣	M532958	2016/12/01~2026/08/01
		中國	ZL 2016 2 0863665.X	2017/01/04~2026/08/10
37	用於太陽能電池之電極結構	台灣	M536418	2017/02/01~2026/11/03
		中國	ZL 2016 2 1202439.3	2017/4/26~2026/11/07
38	用於製造焊帶結構的模 具	台灣	M537716	2017/03/01~2026/11/14
39	複合材質網版	台灣	M547477	2017/8/21~2017/5/4
		中國	Z2017 2 0525915.3	2018/2/6~2028/5/17
40	非感光性網版結構	台灣	M547476	2017/8/21~2017/5/4
		中國	Z2017 2 0525883.7	2018/1/9~2028/5/11
41	複合網版結構	台灣	M552434	2017/12/01 ~2027/9/7
		中國	ZL2017 2 0525915.3	2018/2/6~2027/5/11
42	網版塗佈機	台灣	M552435	2017/12/01 ~2027/9/7
		中國	ZL2017 2 1033154 .6	2018/3/6~2027/8/16
43	網版曝光用菲林	台灣	M554051	2018/01/11 ~2027/9/7
		中國	ZL2017 2 1033115 .6	2018/3/6~2027/8/16
44	無網結網版的印刷刮刀 機構	台灣	M526770	2018/07/01~2028/4/1
		中國	ZL2018 2 0374789 .0	2018/10/23~2028/3/19
45	複合材質網版	台灣	M567190	2018/09/21 ~2018/06/27
		中國	ZL2018 2 1037610 .9	2019/2/5~2028/7/2

新型專利				
項次	專利名稱	國別	專利證號	專利期間
46	網版掃描設備用治具	台灣	M580194	2019/7/1~2029/4/7
		中國	ZL2019 2 0352774.9	2019/10/25~2029/03/19
47	減少複合邊漏墨的複合材質網版	台灣	M587871	2019/12/11~2029/8/28
		中國	ZL2019 2 1454220.6	2020/7/3~2020/9/2
48	減少溢墨並提供緩衝的網版結構	台灣	M587598	2019/12/11~2029/9/9
		中國	ZL2019 2 1508307.7	2020/7/7~2029/9/10
49	一種減緩印刷衝擊的網版結構	台灣	M590528	2020/2/11~2029/10/23
		中國	ZL2019 2 1807432.8	2020/9/1~2029/10/24
50	具有定位結構的印刷網版	台灣	M591923	2020/3/11~2029/12/2
		中國	ZL 2019 2 2144983.7	2020/9/1~2029/12/3
51	增強刮刀抵抗力的印刷網版	台灣	M591922	2020/3/11~2029/12/29
		中國	ZL2020 2 0004663.1	2020/9/26~2030/1/1
52	網框治具	台灣	M595040	2020/5/11~2030/2/16
		中國	ZL2020 2 0187687.5	2020/10/30~2030/2/19
53	具有柱狀形定位結構的印刷網版	台灣	M598235	2020/7/11~2030/4/27
		中國	ZL2020 2 0684264.4	2020/12/25~2030/4/28
54	增強張力穩定性的複合式網版	台灣	M603831	2020/11/11~2030/07/06
		中國	ZL202021384904.6	2021/4/20~2030/07/14
55	鍍膜印刷網版	台灣	M618728	2021/10/21~2031/7/18
		中國	ZL202121805087.1	2022/01/07~2031/08/03
56	電鑄印刷網版	台灣	M621234	2021/12/11~2031/9/14
		中國	ZL202122376633.0	2022/02/01~2031/9/28

新式樣專利				
項次	專利名稱	國別	專利證號	專利期間
1	複合式印刷網版	台灣	D180752	2017/01/11~2027/08/01
		中國	ZL 2016 3 0381362.X	2016/12/28~2026/08/10



## 二、市場及產銷概況

### (一)市場分析

#### 1.主要商品之銷售地區

單位：新台幣仟元

銷售區域 \ 年度	109 年度		110 年度	
	銷貨收入 淨額	佔銷貨收入 淨額之比例	銷貨收入 淨額	佔銷貨收入 淨額之比例
臺灣	222,534	11.48%	212,630	16.09%
中國	1,158,682	59.77%	748,883	56.66%
其他	557,244	28.75%	360,244	27.25%
合計	\$1,938,460	100.00%	\$1,321,757	100.00%

#### 2.市場佔有率

本公司主要從事精密網版之製造銷售及網印耗材買賣，主要提供太陽能電池製造商生產所需之精密網版，主要客戶涵括台灣、中國大陸、東北亞及東南亞地區。由於精密網版屬於高度客製化之產品，在產品規格、精密度差異、規模大小在每家客戶皆不一，加以應用範圍較廣，因此較難設算具參考性之網版市場需求及市佔率。

#### 3.市場未來之供需狀況與成長性

隨著微型化電子印刷技術之提升，網版印刷可運用之產業面相當廣泛，但不同行業特性所需的網版印刷技術層次亦有所差異，各式網版印刷產品種類繁多、精密度差異甚大，因此在低階網版印刷產品市場的進入門檻通常較為容易。本公司專注於高端精密網版開發，目前主要產品運用於太陽能電池之印製生產，由於太陽能發電產業技術高速進步，近年電池轉換效率逐步提升，且每年新增安裝量亦快速成長，因此對於精密網版供應商來說，持續提升網版印刷效益以因應客戶端持續改良其產品質量之需求，加以提供客戶良好的售後服務，將是在該市場中維持競爭力的關鍵。

因全球對暖化的關注度提升，各國祭出提高再生能源導入率，加上平價政策的推動，推升 2021 年全球太陽能電池市場規模預計達 191GW，較 2020 年增長 32.6%。根據研究機構 BNEF 預計，2022 年裝機量需求有望落在 210-226GW 之間，持續朝正向方向成長，產品的技術主流為 P 型單晶 SE+PERC，N 型電池因轉換效率更高，HJT、Topcon 等製程已有廠家陸續投入，未來成長可被預期。

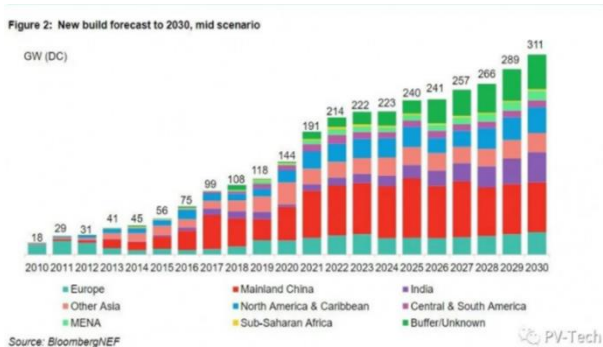

資料來源: PV-Tech 每日光伏新聞

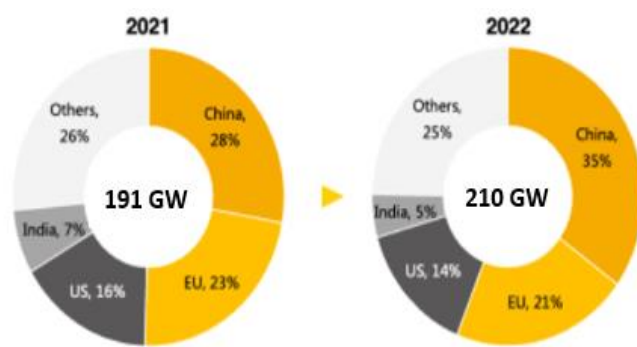

資料來源:公司統計資訊

- (1)2022 年歐、美市場需求預期仍持續成長，各將有 45、31GW 的需求量，中國大陸需求在政策支持下上看 75GW+，增長的原因來自中國大陸政府下發多項利多政策，新能源融資、整縣推動、荒漠 100GW 的大型項目等。其餘地區呈現穩定、緩步成長，全球組件需求保守估計將成長將近 24%、來到 210-226GW 之間。
- (2)2021-2023 年期間多地需求分化，印度、越南、巴西等新興市場擁有大量在建項目，市場在未來三年內將迎來集中併網的高峰，日本、澳洲、荷蘭等成熟市場年度需求逐漸平穩，美國、德國、日本、澳洲等傳統市場將著墨在光儲市場。
- (3)而市場風險諸如：新冠疫情、船運塞港、中國大陸執行能耗雙控政策、通貨膨脹等風險仍需觀察。若全球疫情持續惡化，包括印度、美國及新興市場可能需求釋放將不如預期，另外全球多個市場太陽能消耗仍存在一定的瓶頸，在太陽能發展過程中政策、經濟隱患均不容忽視。

#### 4.競爭利基

- (1)提供完整之產品製程及服務，以滿足客戶需求。
- (2)創新的設計及開發能力。
- (3)產品深獲國內外知名大廠採用。
- (4)產業經驗豐富之經營及研發團隊。

#### 5.發展遠景之有利及不利因素與因應對策

##### (1)有利因素

##### A.太陽能產業穩定成長，新增裝機量持續提升

本公司主要從事精密網版之製造銷售，下游客戶主要為太陽電池製造商，故本公司營運主要隨著太陽光電市場整體景氣及裝機量變動而有所變化。根據研究機構 BNEF 預計，2022 年裝機量需求有望落在 210-226GW 之間，持續朝正向方向成長，未來中國大陸及印度將是全球太陽能裝置容量成長最高的地區。本公司之精密網版為生產太陽電池的主要耗材之一，故隨著全球及中國大陸太陽能光電產業穩定成長的環境下，將有助於未來本公司業績的發展。

## B. 全球綠色能源發展趨勢

極端氣候對環境的影響迫在眉睫，全球 128 個國家，為了降低碳排放量、解決溫室效應、極端氣候等問題，已經宣示將達成「2050 淨零」目標，碳中和也成為各國政府、國際企業和環境組織的重要議題之一，因此再生能源之推行包含太陽能、風力能等持續發展。其中太陽能電池可以直接將太陽輻射能轉變成電能，沒有各式污染副作用或複雜之機械運作，讓設備可以十分堅固、可靠且使用年限長。本公司之精密網版為生產太陽能電池的主要耗材之一，故隨著太陽能在再生能源的主流發展趨勢，有助於提升本公司產品之需求。

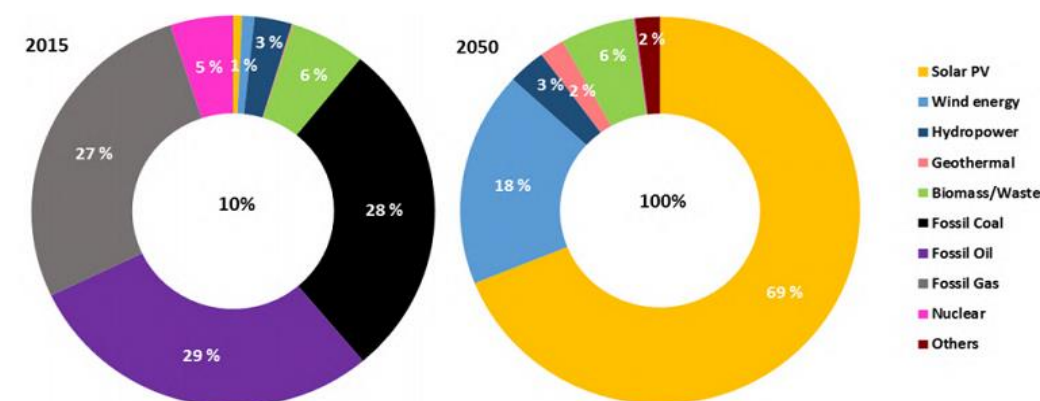

Figure KF-2: Shares of primary energy supply in 2015 and 2050.

資料來源: TechNews 科技新報

## C. 再生能源發電成本更具競爭性，將能與煤炭發電成本競爭

COVID-19 疫情削減全球能源用量，根據國際能源署（International Energy Agency, IEA）預測，2025 年全球再生能源發電量將有機會奪下煤炭長達 50 年的霸主地位。

另外根據 IEA 研究報告指出，2020 年全球新產出的電力中，約 90% 來自再生能源，僅 10% 來自天然氣與煤炭，這個趨勢將讓綠色電力在 2025 年成為全球占比最高的發電來源，供應全球三分之一的電力。美國總統拜登並計畫在 2035 年完成發電產業去碳（decarbonize）目標，於 2050 年達成零排放。

## D. 技術運用範圍廣泛

精密網版技術在全球尚屬新興產業，IDTech Ex 機構預估 2026 年全球印刷電子的市場規模可達 690 億美元，其中以顯示技術和電子元件所佔比率為高，IDTech Ex 指出雖然目前印刷電子技術仍處於起步階段，但它的潛在影響力卻相當大。本公司目前精密網版主要係運用於太陽能電池之電極印製，但網版在其他領域也具有相當之應用，如被動元件、印刷電路板、觸控面板及生技醫療檢測試片等，雖然這些產品應用目前佔本公司整體營收份額仍不高，但在未來本公司有機

會擴展業務版圖時，已有相當之技術基礎。

## (2)不利因素

### A.本公司業務集中於太陽能產業

本公司從事精密網版之製造銷售及網印耗材買賣，網版應用範圍包括太陽能電池、被動元件、印刷電路板、觸控面板及生技醫療檢測試片等，惟本公司目前主要銷售集中於太陽能電池產業，恐有營業項目過於集中之風險。

#### 因應對策：

本公司目前將銷售業務集中於太陽能電池產業，主要係因公司目前規模尚小，在資源有限的情況下，選擇將資源集中投入在毛利及前景較佳之太陽能光電產業。而本公司的精密網版還可運用於被動元件、印刷電路板、觸控面板及生技醫療檢測試片等各類產業，雖然這些產品目前佔公司整體營收比重不高，但隨著微型電子印刷技術之提升，若上述產業在未來精密電子印刷發展有所突破時，可望隨之提升本公司在其他產業面的營收規模。

### B.市場競爭程度增加

隨著太陽光電產業規模成長及應用多樣性，部分相關網版印刷廠商開始逐步進入發展精密網版印刷技術產品，尤以太陽能裝置量高度發展的中國大陸為最，陸續有精密網版製造商出現於市場上，雖然各廠商之產品及技術層面不全然相同，但仍致使太陽能基板精密網印產品市場之競爭程度日益提高。

#### 因應對策：

太陽能電池產業技術變遷極為快速，產品技術層次需求高，本公司多年來持續投入最新技術於研發，並應用於新產品開發及客戶市場經營。

## (二)短、長期業務發展計劃

### 1.短期業務發展計劃

針對目前產品再優化，推出CF系列及3D無網結產品，協助客戶達成減膠提效，拉大與競爭者的距離，並切入精密電子代工印刷尋找獲利契機。

### 2.長期業務發展計劃

積極投入非太陽能領域，如：5G 被動元件、生技產業等相關產業的網版製造，利用現有PI 網版的優勢，加快客戶對於印刷研發投入，協助客戶精密電子元件代工印刷，形成網版與印刷一體的供應鏈。在長期業務發展上，期望透過開發更多面向之精密網版應用產業，擴大公司產品市場。

### (三)主要產品之重要用途及產製過程

#### 1.主要產品之重要用途

本公司主要產品係高精密印刷網版，目前可運用於太陽能電池、印刷電路板、光電面板、被動元件、生技醫療檢測試片等產業別使用。

#### 2.主要產品之產製過程

高精密印刷網版的使用原料主要為高級印刷網紗、高張力不銹鋼絲印刷網及鑄框，其產製工序如下：

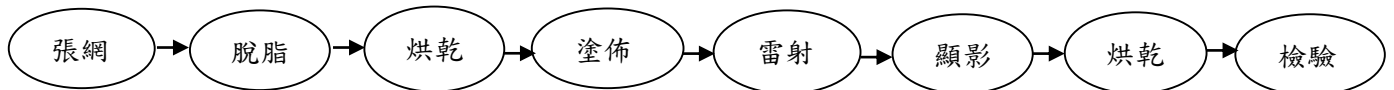

### (四)主要原料之供應狀況

主要原料	主要供應商	供應狀況
聚酯網布	乙公司、壬公司	分散風險維持二家以上供貨廠商，以確保成本及貨源穩定
不銹鋼網布	乙公司、戊公司 丁公司、丙公司、甲公司	

### (五)主要進銷貨客戶名單

#### 1.最近二年度任一年度中曾占進貨總額百分之十以上之供應商名稱及其進貨金額與比例，並說明其增減變動原因：

單位：新台幣仟元

項目	109 年度				110 年度				111 年度截至前一季止			
	名稱	金額	占全年度進貨淨額比率(%)	與發行人之關係	名稱	金額	占全年度進貨淨額比率(%)	與發行人之關係	名稱	金額	占當年度截至前一季止進貨淨額比率(%)	與發行人之關係
1	乙公司	219,986	30.90%	無	乙公司	192,663	29.71%	無	乙公司	47,088	31.29%	無
2	丁公司	188,445	26.47%	無	丁公司	127,707	19.69%	無	丁公司	46,457	30.87%	無
3	丙公司	66,458	9.33%	無	丙公司	57,569	8.88%	無	甲公司	9,758	6.48%	無
4	甲公司	46,882	6.59%	無	甲公司	49,992	7.71%	無	丙公司	5,969	3.97%	無
	其他	190,055	26.71%	-	其他	220,579	34.01%	-	其他	41,241	27.39%	-
	進貨淨額	711,826	100.00%	-	進貨淨額	648,510	100.00%	-	進貨淨額	150,513	100.00%	-

變動原因說明：本合併公司供應商增減變動，係考量料源品質及分散採購而為之。

2.最近二年度任一年度中曾占銷貨總額百分之十以上之客戶名稱及其銷貨金額與比例，並說明其增減變動原因：

單位：新台幣仟元

項目	109 年度				110 年度				111 年度截至前一季止			
	名稱	金額	占全年度銷貨淨額比率(%)	與發行人之關係	名稱	金額	占全年度銷貨淨額比率(%)	與發行人之關係	名稱	金額	占當年度截至前一季止銷貨淨額比率(%)	與發行人之關係
1	Y 集團	296,639	15.30%	無	Y 集團	209,537	15.85%	無	X 集團	74,250	21.37%	無
2	X 集團	263,560	13.60%	無	X 集團	199,234	15.07%	無	Z 集團	33,570	9.66%	無
	其他	1,378,261	71.10%	-	其他	912,986	69.08%	-	其他	239,556	68.97%	-
	銷貨淨額	1,938,460	100.00%	-	銷貨淨額	1,321,757	100.00%	-	銷貨淨額	347,376	100.00%	-

變動原因說明：本合併公司對單一客戶之銷售金額及比例，大致隨公司營運銷售策略、銷售客戶業績波動及競爭對手影響而有所變動。

(六)最近二年度生產量值表：

單位：仟片；新台幣仟元

生產量值 主要商品	109 年度			110 年度		
	產能	產量	產值	產能	產量	產值
太陽能電池之印刷用網版	319	267	857,055	244	194	692,475
非太陽能電池之印刷用網版	28	25	49,224	25	21	45,181
合計	347	292	906,278	269	215	737,656

(七)最近二年度銷售量值表：

單位：仟片；新台幣仟元

銷售量值 主要商品	109 年度				110 年度			
	內銷		外銷		內銷		外銷	
	量	值	量	值	量	值	量	值
太陽能電池之印刷用網版	23	88,657	240	1,586,098	21	84,489	174	1,052,105
非太陽能電池之印刷用網版	19	38,143	14	67,683	16	30,080	18	16,834
網印耗材買賣(註)	-	96,223	-	61,656	-	98,060	-	40,189
合計	42	223,023	254	1,715,437	37	212,629	192	1,109,128

註：網印耗材並無統一量化單位。

三、從業員工最近二年度及截至年報刊印日止從業員工人數、平均服務年資、平均年齡及學歷分布比率

年度		109 年 12 月 31 日	110 年 12 月 31 日	111 年 5 月 16 日
員工人數	經 理 人	20	24	25
	直 接 人 員	150	168	212
	間 接 人 員	266	236	237
	合 計	436	428	474
平均年歲		35.16	35.55	35.33
平均服務年資		6.43	6.09	6.00
學歷分佈比率	博 士	0.23%	0.23%	0.21%
	碩 士	3.21%	1.64%	1.69%
	大學、專科	48.16%	46.26%	42.83%
	高 中	30.05%	31.54%	34.39%
	高中以下	18.35%	20.33%	20.89%

四、環保支出資訊

(一)依法令規定，應申領污染設施設置許可證或污染排放許可證或應繳納污染防治費用或應設立環保專責單位人員者，其申領、繳納或設立情形之說明：

- 1.申領污染設施設置許可證或污染排放許可證情形：本公司生產工廠位於桃園市龜山區自強北路 17 巷 31 號，依「水污染防治措施及檢測申報管理辦法」第四條規定，本工廠已取得桃園市政府核發證號為府環水字第 1040307134 號之水污染防治許可證。
- 2.因應 109 年製程變更，於 109 年 05 月進行變更污染設施設置許可證或污染排放許可證，110 年 02 月依「水污染防治措施及檢測申報管理辦法」第四條規定，本工廠已取得桃園市政府核發證號為府環水字第 1100027217 號之水污染防治許可證。
- 3.因應 110 年上半年旱情，於 110 年 05 月投入 10 萬元經費，進行廢水回收再利用裝置設置，已成功再利用廢水及節水 59.8 萬公斤。
- 4.繳納污染防治費情形：我司未達水污染防治費應繳納標準，並已於 110 年 6 月向行政院環保署之「水污染防治費網路申報暨查詢系統」完成 110 年下半年之水污染防治費申報。

(二)列示公司有關對防治環境污染主要設備之投資及其用途與可能產生效益：

防治污染設備明細：

111 年 3 月 31 日；單位：新台幣仟元

設備名稱	數量	取得日期	投資成本	未折減餘額	用途及預計可能產生效益
廢水處理工程	乙式	104 年 8 月	7,162	0	將網版產製過程產生之廢水於排放前進行廢水處理，使公司之廢水排放符合法令規範，並盡到環保責任。
廢水處理工程	乙式	110 年 2 月	2,441	1,763	將網印新產製過程產生之廢水於排放前進行廢水處理，使公司之廢水排放符合法令規範，並盡到環保責任。

廢水回收再利用工程	乙式	110年5月	94	77	進行廢水回收再利用裝置設置，已成功再利用廢水及節水 59.8 萬公斤。
-----------	----	--------	----	----	-------------------------------------

(三)說明最近二年度及截至年報刊印日止，公司改善環境污染之經過；其有污染糾紛事件者，並應說明其處理經過

最近二年度及截至年報刊印日止，本公司並無污染環境之未決事項。

(四)說明最近二年度及截至年報刊印日止，因污染環境所遭受之損失（包括賠償及環境保護稽查結果違反環保法規事項，應列明處分日期、處分字號、違反法規條文、違反法規內容、處分內容），並揭露目前及未來可能發生之估計金額與因應措施

最近二年度及截至年報刊印日止，本公司並無污染環境之未決事項。

(五)說明目前污染狀況及其改善對公司盈餘、競爭地位及資本支出之影響及其未來二年度預計之重大環保資本支出

本公司於目前桃園市龜山區自強北路17巷31號所設置之製程排水處理設備投入新台幣10,162,000元，已於104年11月24日取得桃園市政府核發之水污染防治許可證，並於110年2月3日取得桃園市政府核發變更之水污染防治許可證，未來將持續依產能及製程之營運規劃，在合乎法令要求下，投入必要之環保相關預算。

## 五、勞資關係

(一)列示公司各項員工福利措施、進修、訓練、退休制度與其實施狀況，以及勞資間之協議與各項員工權益維護措施情形：

### 1.員工福利措施

本公司管理制度以政府法令規定為遵循依據，訂有各項管理規章及工作規則，並有合理之薪資獎酬。員工福利方面，本公司員工除享有勞保、健保、團體保險、退休金提撥等一般福利外，由公司提供之福利計有發給三節禮金、營運績效獎金、婚喪喜慶補助、員工年度旅遊、春酒活動等。本公司依法成立職工福利委員會，遴選福利委員辦理職工福利活動，由福利委員訂定年度計畫及預算編列，辦理包括員工聚餐、舉辦員工團體活動、節慶活動、發放生日禮金等，福利制度完善。

### 2.員工進修及訓練狀況

本公司為提升員工技能及專業知識，於新進員工到職後實施新人教育訓練，並依年度訓練計畫，辦理各項訓練活動，說明如下：

- (1)新人訓練:於新人報到時實施之教育訓練，使新進員工對於公司沿革、組織規章、公司產品、製程介紹及勞工安全衛生規範...等能有所認識及了解，使新人能快速融入組織，增加其向心力。
- (2)專業訓練:除平時的在職(OJT)培訓外，再依各職能所需具備的關鍵能力，引進新專業知識或技能；或為強化個人特質、態度、動機等，所



規劃安排實施內、外訓等各項課程。

- (3)管理訓練:每年透過高階共識營或階層別之主管訓練，訓練基層、中階、高階主管以提升主管之管理技巧。公司為強化內部訓練資源，培養公司內部優秀人員具備講師能力，作為知識管理與經驗傳承種子以建構公司教育訓練體系，而開辦內部講師課程，有計劃將專業知識及技術以系統化教學經驗分享，協助內部同仁開發潛能。

### 3.退休制度與其實施情形

公司為照顧員工退休生活，促進勞資關係及增進工作效率，已就每月具舊制身份員工之薪資總額，依每年可退休同仁年資，提撥足額之退休準備金。嗣後因勞工退休金條例自民國九十四年七月一日起施行，並採確定提撥制。實施後本公司員工全部選擇適用「勞工退休金條例」有關之退休金規定，並保留適用該條例前之工作年資。本公司依政府規定之工資分級表，按月提繳員工每月薪資之6%至勞保局勞工個人退休金專戶，員工有自願提撥者，亦將提撥金額存入相同帳戶中。

### 4.勞資間之協議情形與各項員工權益維護情形

本公司屬勞動基準法適用行業，以勞動基準法及相關法規做為依循基準，定期召開勞資會議，提供勞資雙方溝通平台。且重視員工意見，除設置員工意見箱外，不定期辦理員工座談會，讓員工能充分表達意見及看法。

- (二)最近二年度及截至年報刊印日止，公司因勞資糾紛所遭受之損失（包括勞工檢查結果違反勞動基準法事項，應列明處分日期、處分字號、違反法規條文、違反法規內容、處分內容），並揭露目前及未來可能發生之估計金額與因應措施，如無法合理估計者，應說明其無法合理估計之事實：截至年報刊印日止，本公司並無未決之勞資糾紛事項。

## 六、資通安全管理

- (一)敘明資通安全風險管理架構、資通安全政策、具體管理方案及投入資通安全管理之資源等。

### 1.資訊安全風險管理架構

- (1)本公司資訊部為資訊安全之權責單位，該部設置資訊主管，與專業資訊人員，負責訂定、推動與落實資訊安全政策。
- (2)本公司稽核室為資訊安全風險之查核單位，負責督導及查核內部資安執行狀況。若查核有發現缺失，即要求受查單位提出相關改善計畫與具體作為，且定期追蹤改善成效，以降低內部資安風險。
- (3)本公司依循資訊安全風險管理運作，確保目標達成且持續改善。

- 2.為貫徹資訊管理制度能有效執行，本公司資訊安全政策包含以下三個面向：

(1)制度規範：訂定資安管理規範與作業辦法，以規範人員資訊安全行為，每年定期檢視相關制度是否符合法規與營運環境變遷，並依需求適時調整。

(2)系統防護：為防範各種資安威脅，除採多層式網路架構設計外，更建置各式資安防護系統，以提昇整體資訊環境之安全性。

(3)人員訓練：定期實施新進人員資訊安全教育訓練實務課程，並不定期對員工實施資訊安全觀念之宣導，以提昇人員對資訊安全之認知及意識。

### 3. 資訊安全管理措施

電腦設備管理	(1)各應用伺服器等設備均設置於專用機房，並進行門禁進出管制，且保留進出紀錄存查。 (2)機房備有獨立空調，以維持設備於適當環境下運轉，並配置消防滅火設備及環境監控系統，以隨時掌控機房環境安全狀況。 (3)機房配置不斷電設備，避免因外部電力異常，造成機房設備損害。
網路安全管理	(1)建置防火牆系統，降低外部網路危害風險。 (2)上網行為管控，以屏蔽訪問不適當網頁，確保人員上網安全。
病毒防護與管理	(1)伺服器與用戶端設備皆安裝企業級防毒軟體，集中控管病毒碼更新狀況，並設置即時通報機制，確保異常通報即時處理。 (2)用戶端設備建置安控軟體，管制用戶端於周邊設備應用與檔案使用記錄，以避免用戶端於周邊設備與資料移動的不當使用。 (3)建置電子郵件過濾與歸檔系統，避免垃圾郵件或含有危害內容郵件流入用戶端電腦，而造成公司資訊環境危害。
系統存取控制	(1)員工於各資訊服務之使用，需依資訊安全政策之規定，提出資訊權限申請作業，並經核決程序簽准後，由資訊單位進行權限之設定，方可使用操作資訊服務。 (2)員工辦理離職或職務調整，須會辦資訊單位，以確保員工資訊服務權限得適當處置。
系統永續運作	(1)建置備份管理系統，並設置異地備援機制，以確保公司重要系統與資料，能得到完善保存與備份。 (2)落實災害復原演練作業，並進行備份資料異機還原演練，以確保備份資料之有效性及實際災害復原作業的可行性。
資安教育與宣導	(1)定期針對新進員工進行資訊安全教育訓練課程，讓員工了解公司資訊安全規定與政策，降低員工觸及資訊安全規定之風險。 (2)不定期資訊安全觀念宣導，以加強員工資訊安全防衛觀念。

### 4. 資訊安全事件通報程序

本公司資通安全通報程序如下，資安事件之通報與處理，皆遵守該程序之規範進行

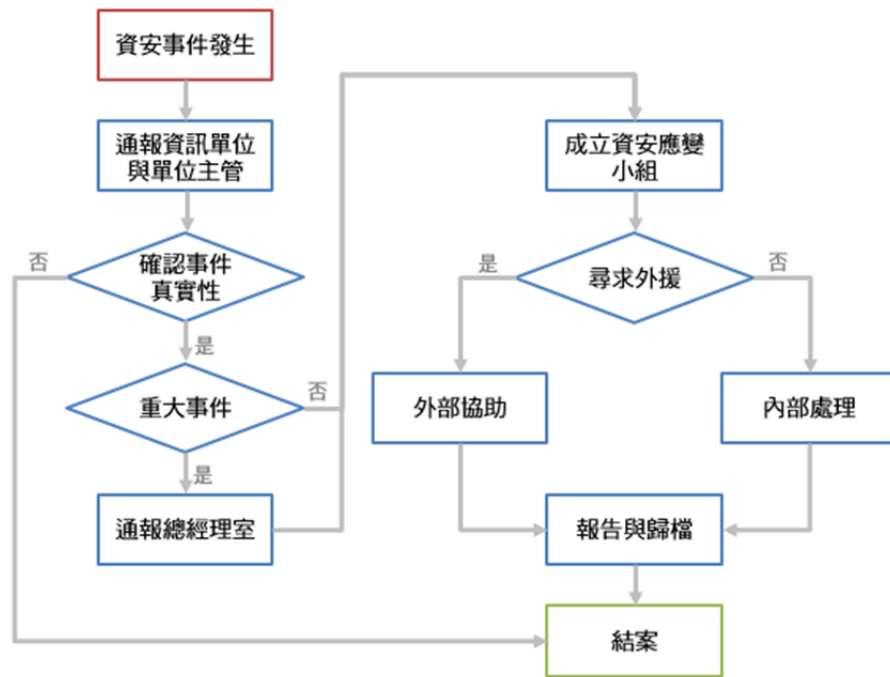

(二)列明最近年度及截至年報刊印日止，因重大資通安全事件所遭受之損失、可能影響及因應措施，如無法合理估計者，應說明其無法合理估計之事實。

1.本公司目前無重大資安事件導致營業受到損害之情事。

2.持續落實資訊安全政策，並定期實施備份資料異機還原演練，以確保備份資料之有效性及實際災害復原作業的可行性。

## 七、重要契約

契約性質	當事人	契約起訖期	主要內容	限制條款
綜合授信合約	兆豐銀行	110.11.15~111.11.14	綜合授信額度台幣 5,000 萬元	無重大限制條款
綜合授信合約	富邦銀行	110.08.13~111.08.14	綜合授信額度美金 600 萬元	廠房土地擔保
綜合授信合約	星展銀行	110.08.26~111.08.25	綜合授信額度台幣 7,500 萬元/應收帳款承購-無追索權日幣 18,000 萬元	無重大限制條款
綜合授信合約	上海銀行	109.11.10~111.04.28	綜合授信額度台幣 5,000 萬元 / 衍生性金融商品額度美金 50 萬元	無重大限制條款
綜合授信合約	永豐銀行	110.07.05~111.07.31	綜合授信額度台幣 5,000 萬元	無重大限制條款
綜合授信合約	台新銀行	110.09.13~111.06.30	綜合授信額度台幣 5,000 萬元	無重大限制條款
綜合授信合約	中國信託	110.09.30~111.09.30	綜合授信額度台幣 8,000 萬元	無重大限制條款
租賃契約	歐 OO 等六人	109.04.01~114.03.31	1.租賃標的：桃園市龜山區自強北路 17 巷 31 號之部分廠房 2.每月租金：新台幣 87 萬元(含稅)	無重大限制條款

## 陸、財務概況

### 一、最近五年度簡明資產負債表及損益表

#### (一)簡明資產負債表及綜合損益表

##### 1.簡明資產負債表

##### (1)簡明資產負債表(合併)-國際財務報導準則

單位：新台幣仟元

年 度 項 目	最 近 五 年 度 財 務 資 料					截至 111 年 3 月 31 日財務 資料(註 1)
	106 年度	107 年度	108 年度	109 年度	110 年度	
流 動 資 產	1,158,916	1,134,055	1,575,450	2,034,952	1,829,807	1,712,564
不動產、廠房及設備	444,044	405,474	345,014	290,728	279,134	763,511
無 形 資 產	4,753	4,075	4,448	3,525	4,055	3,715
其 他 資 產	83,910	87,968	133,757	136,065	268,076	196,981
資 產 總 額	1,691,623	1,631,572	2,058,669	2,465,270	2,381,072	2,676,771
流動負債	分配前	383,885	353,125	475,050	434,119	438,305
	分配後	423,385	383,425	550,800	695,002	(註 2)
非 流 動 負 債	74,636	84,323	167,329	245,306	273,231	249,862
負債總額	分配前	458,521	437,448	642,379	679,425	711,536
	分配後	498,021	467,748	718,129	940,308	(註 2)
歸屬於母公司業主之 權 益	1,233,102	1,194,124	1,416,290	1,785,845	1,669,536	1,651,317
股 本	303,000	303,000	303,000	372,690	372,690	372,690
資 本 公 積	412,980	412,980	412,980	412,980	412,980	412,980
保 留 盈 餘	分配前	519,511	488,785	737,146	1,017,499	910,213
	分配後	480,011	458,485	661,396	756,616	(註 2)
其 他 權 益	(2,389)	(10,641)	(36,836)	(17,324)	(26,347)	434
庫 藏 股 票	-	-	-	-	-	-
非 控 制 權 益	-	-	-	-	-	-
權 益 總 額	分配前	1,233,102	1,194,124	1,416,290	1,785,845	1,669,536
	分配後	1,193,602	1,163,824	1,340,540	1,524,962	(註 2)

註1: 111年第一季財務報告係經會計師核閱。

註2: 110年度盈餘分配案已經董事會通過，擬提報股東會報告，故未列示分配後之金額。

## (2)簡明資產負債表(個體)-國際財務報導準則

單位：新台幣仟元

年 度 項 目		最 近 五 年 度 財 務 資 料				
		106 年度	107 年度	108 年度	109 年度	110 年度
流 動 資 產		692,153	660,140	820,427	869,187	887,183
不動產、廠房及設備		204,985	137,024	104,345	98,542	101,568
無 形 資 產		2,566	1,468	1,315	1,998	3,440
其 他 資 產		668,515	709,524	951,979	1,347,157	1,245,954
資 產 總 額		1,568,219	1,508,156	1,878,066	2,316,884	2,238,145
流動負債	分配前	260,481	229,709	297,254	286,194	298,669
	分配後	299,981	260,009	373,004	547,077	(註)
非 流 動 負 債		74,636	84,323	164,522	244,845	269,940
負債總額	分配前	335,117	314,032	461,776	531,039	568,609
	分配後	374,617	344,332	537,526	791,922	(註)
歸屬於母公司業主之權益		1,233,102	1,194,124	1,416,290	1,785,845	1,669,536
股 本		303,000	303,000	303,000	372,690	372,690
資 本 公 積		412,980	412,980	412,980	412,980	412,980
保留盈餘	分配前	519,511	488,785	737,146	1,017,499	910,213
	分配後	480,011	458,485	661,396	756,616	(註)
其 他 權 益		(2,389)	(10,641)	(36,836)	(17,324)	(26,347)
庫 藏 股 票		-	-	-	-	-
非 控 制 權 益		-	-	-	-	-
權 益 總 額	分配前	1,233,102	1,194,124	1,416,290	1,785,845	1,669,536
	分配後	1,193,602	1,163,824	1,340,540	1,524,962	(註)

註: 110年度盈餘分配案已經董事會通過，擬提報股東會報告，故未列示分配後之金額。

(3)簡明資產負債表(合併)-我國財務會計準則：不適用

(4)簡明資產負債表(個體)-我國財務會計準則：不適用

## 2.簡明綜合損益表

### (1)簡明綜合損益表(合併)—國際財務報導準則

單位：新台幣仟元；每股盈餘為新台幣元

項 目	年 度					截至 111 年 3 月 31 日財務資料(註)
	106 年度	107 年度	108 年度	109 年度	110 年度	
營業收入	897,756	881,847	1,499,458	1,938,460	1,321,757	347,376
營業毛利	294,848	287,997	705,752	980,583	539,690	132,838
營業損益	(1,206)	22,183	381,853	626,451	202,610	39,712
營業外收入及支出	(15,808)	824	(7,599)	(30,325)	11,930	25,885
稅前淨利	(17,014)	23,007	374,254	596,126	214,540	65,597
繼續營業單位本期淨利	(27,496)	2,042	284,410	429,255	153,999	48,173
停業單位損失	-	-	-	-	-	-
本期淨利(損)	(27,496)	2,042	284,410	429,255	153,999	48,173
本期其他綜合損益(稅後淨額)	3,481	(1,520)	(31,944)	16,050	(9,425)	26,781
本期綜合損益總額	(24,015)	522	252,466	445,305	144,574	74,954
淨利歸屬於母公司業主	(27,496)	2,042	284,410	429,255	153,999	48,173
淨利歸屬於非控制權益	-	-	-	-	-	-
綜合損益總額歸屬於母公司業主	(24,015)	522	252,466	445,305	144,574	74,954
綜合損益總額歸屬於非控制權益	-	-	-	-	-	-
每股盈餘	(0.91)	0.07	9.39	11.52	4.13	1.29

註：110年第一季財務報告係經會計師核閱。

### (2)簡明綜合損益表(個體)—國際財務報導準則

單位：新台幣仟元；每股盈餘為新台幣元

項 目	年 度					截至 111 年 3 月 31 日財務資料(註)
	106 年度	107 年度	108 年度	109 年度	110 年度	
營業收入	564,688	615,670	840,461	903,999	714,930	
營業毛利	108,165	109,239	246,684	288,473	205,972	
營業損益	(44,642)	(30,673)	85,117	97,451	55,509	
營業外收入及支出	19,978	49,000	255,116	440,114	141,873	
稅前淨利	(24,664)	18,327	340,233	537,565	197,382	
繼續營業單位本期淨利	(27,496)	2,042	284,410	429,255	153,999	
停業單位損失	-	-	-	-	-	
本期淨利(損)	(27,496)	2,042	284,410	429,255	153,999	
本期其他綜合損益(稅後淨額)	3,481	(1,520)	(31,944)	16,050	(9,425)	
本期綜合損益總額	(24,015)	522	252,466	445,305	144,574	
淨利歸屬於母公司業主	(27,496)	2,042	284,410	429,255	153,999	
淨利歸屬於非控制權益	-	-	-	-	-	
綜合損益總額歸屬於母公司業主	(24,015)	522	252,466	445,305	144,574	
綜合損益總額歸屬於非控制權益	-	-	-	-	-	
每股盈餘	(0.91)	0.07	9.39	11.52	4.13	

(3)簡明損益表(合併)-我國財務會計準則：不適用

(4)簡明損益表(個體)-我國財務會計準則：不適用

(二)影響上述簡明財務報表作一致性比較之重要事項如會計變動、公司合併或營業部門停工等及其發生對當年度財務報告之影響：無。

(三)最近五年度簽證會計師姓名及查核意見

1.最近五年度簽證會計師姓名及查核意見

(1)最近五年度合併財務報告簽證會計師姓名及查核意見

年度	會計師事務所名稱	簽證會計師	查核意見
106	勤業眾信聯合會計師事務所	李麗鳳、陳慧銘	無保留意見
107	勤業眾信聯合會計師事務所	謝明忠、李麗鳳	無保留意見
108	勤業眾信聯合會計師事務所	池瑞全、謝明忠	無保留意見
109	勤業眾信聯合會計師事務所	池瑞全、謝明忠	無保留意見
110	勤業眾信聯合會計師事務所	謝明忠、池瑞全	無保留意見

(2)最近五年度個體財務報告簽證會計師姓名及查核意見

年度	會計師事務所名稱	簽證會計師	查核意見
106	勤業眾信聯合會計師事務所	李麗鳳、陳慧銘	無保留意見
107	勤業眾信聯合會計師事務所	謝明忠、李麗鳳	無保留意見
108	勤業眾信聯合會計師事務所	池瑞全、謝明忠	無保留意見
109	勤業眾信聯合會計師事務所	池瑞全、謝明忠	無保留意見
110	勤業眾信聯合會計師事務所	謝明忠、池瑞全	無保留意見

## 二、最近五年度財務分析

### 1.財務分析(合併)-國際財務報導準則

年 度 分析項目（註）		最近五年度財務分析					截至 111 年 3 月 31 日財務分 析(註)
		106 年度	107 年度	108 年度	109 年度	110 年度	
財務結構 (%)	負債占資產比率	27%	27%	31%	28%	30%	38%
	長期資金占不動產、廠房及設備比率	295%	315%	459%	699%	696%	249%
償債能力 %	流動比率	302%	321%	332%	469%	417%	221%
	速動比率	281%	291%	302%	436%	383%	202%
	利息保障倍數	(4.91)	8.64	81.43	85.29	63.62	88.93
經營能力	應收款項週轉率（次）	1.85	1.82	2.17	2.12	1.71	1.80
	平均收現日數	197	200	168	172	213	203
	存貨週轉率（次）	6.90	7.45	6.42	6.35	4.81	5.01
	應付款項週轉率（次）	7.22	6.93	7.07	7.10	5.71	6.34
	平均銷貨日數	53	49	57	57	76	73
	不動產、廠房及設備週轉率（次）	2.01	2.08	4.00	6.10	4.64	2.66
	總資產週轉率（次）	0.52	0.53	0.81	0.86	0.55	0.53
獲利能力	資產報酬率（%）	(1.47%)	0.27%	15.62%	19.23%	6.47%	1.87%
	權益報酬率（%）	(2.10%)	0.17%	21.79%	26.81%	8.91%	2.99%
	稅前純益占實收資本比率（%）	(5.62%)	7.59%	123.52%	159.95%	57.57%	17.60%
	純益率（%）	(3.06%)	0.23%	18.97%	22.14%	11.65%	3.47%
	每股盈餘（元）	(0.91)	0.07	9.39	11.52	4.13	1.29
現金流量	現金流量比率（%）	26.73%	4.11%	47.09%	131.12%	139.65%	(2.88%)
	現金流量允當比率（%）	105.35%	138.53%	126.01%	150.04%	146.49%	112.09%
	現金再投資比率（%）	(1.71%)	(1.52%)	10.05%	21.81%	16.2%	(1.03%)
槓桿度	營運槓桿度	(97.90)	10.71	1.37	1.21	1.46	1.98
	財務槓桿度	0.30	1.16	1.01	1.01	1.02	1.02
請說明最近二年度各項財務比率變動原因（若增減變動未達 20%者可免分析）：							
(1) 利息保障倍數下降，主係本期獲利衰退所致。 (2) 平均收現日數上升，主係銷貨淨額下滑、應收款項週轉率下降所致。 (3) 存貨週轉率下降，主係銷貨成本下降、平均應付款項上升所致。 (4) 平均銷貨日數上升，主係存貨週轉率下降所致。 (5) 不動產、廠房及設備週轉率下降，主係主係銷貨淨額下滑所致。 (6) 總資產週轉率下降，主係主係銷貨淨額下滑所致。 (7) 資產報酬率下降，主係稅後淨利減少所致。 (8) 權益報酬率下降，主係稅後淨利減少所致。 (9) 稅前純益占實收資本比率下降，主係稅前純益減少所致。 (10) 純益率下降，主係銷貨淨額下滑、稅後淨利減少所致。 (11) 每股盈餘下降，主係稅後淨利減少所致。 (12) 現金再投資比率下降，主係現金股利發放金額增加所致。 (13) 營運槓桿度上升，主係營業利益減少所致。							

註:111年第一季財務報告係經會計師核閱。



## 2.財務分析(個體)-國際財務報導準則

年 度		最近五年度財務分析				
		106 年度	107 年度	108 年度	109 年度	110 年度
分析項目 (註)						
財務結構 (%)	負債占資產比率	21%	21%	25%	23%	25%
	長期資金占不動產、廠房及設備比率	638%	933%	1515%	2061%	1910%
償債能力 %	流動比率	266%	287%	276%	304%	297%
	速動比率	250%	266%	255%	287%	282%
	利息保障倍數	(15.85)	9.56	125.81	228.01	82.39
經營能力	應收款項週轉率 (次)	2.97	3.41	3.72	3.54	3.18
	平均收現日數	123	107	98	103	115
	存貨週轉率 (次)	11.42	11.52	10.25	9.82	8.51
	應付款項週轉率 (次)	6.09	6.51	5.83	5.34	4.68
	平均銷貨日數	32	32	36	37	43
	不動產、廠房及設備週轉率 (次)	2.60	3.60	6.96	8.91	7.15
	總資產週轉率 (次)	0.36	0.40	0.50	0.43	0.31
獲利能力	資產報酬率 (%)	(1.65%)	0.25%	16.93%	20.56%	6.85%
	權益報酬率 (%)	(2.10%)	0.17%	21.79%	26.81%	8.91%
	稅前純益占實收資本比率 (%)	(8%)	6%	112%	144%	53%
	純益率 (%)	(4.87%)	0.33%	33.84%	47.48%	21.54%
	每股盈餘 (元)	(0.91)	0.07	9.39	11.52	4.13
現金流量	現金流量比率 (%)	8.50%	3.20%	51.65%	67.89%	30.82%
	現金流量允當比率 (%)	76.90%	60.51%	67.53%	94.00%	66.54%
	現金再投資比率 (%)	(7.37%)	(2.13%)	6.97%	5.87%	(9.02%)
槓桿度	營運槓桿度	(0.92)	(1.90)	1.95	1.77	1.34
	財務槓桿度	0.97	0.93	1.03	1.02	1.05
請說明最近二年度各項財務比率變動原因 (若增減變動未達 20%者可免分析):						
(1) 利息保障倍數下降,主係本期所得稅及利息費用稅前純益衰退所致。						
(2) 不動產、廠房及設備週轉率下降,主係銷貨淨額減少所致。						
(3) 總資產週轉率下降,主係銷貨淨額減少所致。						
(4) 資產報酬率下降,主係稅後淨利減少所致。						
(5) 股東權益報酬率下降,主係稅後淨利減少所致。						
(6) 稅前純益占實收資本比率下降,主係稅前純益減少所致。						
(7) 純益率下降,主係稅後淨利減少所致。						
(8) 每股盈餘下降,主係稅後淨利減少所致。						
(9) 現金流量比率下降,主係營業活動淨現金流入量減少所致。						
(10) 現金流量允當比率下降,主係營業活動淨現金流入量減少所致。						
(11) 現金再投資比率下降,主係營業活動淨現金流入量減少所致。						
(12) 營運槓桿度下降,主係銷貨淨額減少所致。						

註：財務比率計算公式如下：

1.財務結構

(1)負債占資產比率＝負債總額／資產總額。

(2)長期資金占不動產、廠房及設備比率＝（權益總額＋非流動負債）／不動產、廠房及設備淨額。

2.償債能力

(1)流動比率＝流動資產／流動負債。

(2)速動比率＝（流動資產－存貨－預付費用）／流動負債。

(3)利息保障倍數＝所得稅及利息費用前純益／本期利息支出。

3.經營能力

(1)應收款項(包括應收帳款與因營業而產生之應收票據)週轉率＝銷貨淨額／各期平均應收款項(包括應收帳款與因營業而產生之應收票據)餘額。

(2)平均收現日數＝365／應收款項週轉率。

(3)存貨週轉率＝銷貨成本／平均存貨額。

(4)應付款項(包括應付帳款與因營業而產生之應付票據)週轉率＝銷貨成本／各期平均應付款項(包括應付帳款與因營業而產生之應付票據)餘額。

(5)平均銷貨日數＝365／存貨週轉率。

(6)不動產、廠房及設備週轉率＝銷貨淨額／平均不動產、廠房及設備淨額。

(7)總資產週轉率＝銷貨淨額／平均資產總額。

4.獲利能力

(1)資產報酬率＝〔稅後損益＋利息費用×（1－稅率）〕／平均資產總額。

(2)權益報酬率＝稅後損益／平均權益總額。

(3)純益率＝稅後損益／銷貨淨額。

(4)每股盈餘＝（歸屬於母公司業主之損益－特別股股利）／加權平均已發行股數。

5.現金流量

(1)現金流量比率＝營業活動淨現金流量／流動負債。

(2)淨現金流量允當比率＝最近五年度營業活動淨現金流量／最近五年度(資本支出＋存貨增加額＋現金股利)。

(3)現金再投資比率＝(營業活動淨現金流量－現金股利)／(不動產、廠房及設備毛額＋長期投資＋其他非流動資產＋營運資金)。

6.槓桿度：

(1)營運槓桿度＝(營業收入淨額－變動營業成本及費用)／營業利益

(2)財務槓桿度＝營業利益／(營業利益－利息費用)。

3.財務分析(合併)-我國財務會計準則：不適用

4.財務分析(個體)-我國財務會計準則：不適用

三、最近年度財務報告之審計委員會審查報告：請參閱第 89 頁。

四、最近年度財務報告，含會計師查核報告、兩年對照之資產負債表、綜合損益表、權益變動表、現金流量表及附註或附表：請參閱第 90 頁至第 158 頁。

五、最近年度經會計師查核簽證之公司個體財務報告，但不含重要會計項目明細表：請參閱第 159 頁至第 245 頁。

六、公司及其關係企業最近年度及截至年報刊印日止，如有發生財務週轉困難情事，應列明對本公司財務狀況之影響：無。

## 柒、財務狀況及財務績效之檢討分析與評估風險事項

### 一、財務狀況

最近二年度資產、負債及權益發生重大變動之主要原因及其影響，若影響金額重大者應說明未來因應計畫

單位：新台幣仟元

項目 \ 年度	109 年度	110 年度	差異	
			金額	%
流動資產	2,034,952	1,829,807	(205,145)	-10.08%
不動產、廠房及設備	290,728	279,134	(11,594)	-3.99%
無形資產	3,525	4,055	530	15.04%
其他資產	136,065	268,076	132,011	97.02%
資產總計	2,465,270	2,381,072	(84,198)	-3.42%
流動負債	434,119	438,305	4,186	0.96%
非流動負債	245,306	273,231	27,925	11.38%
負債總計	679,425	711,536	32,111	4.73%
普通股股本	372,690	372,690	-	-
資本公積	412,980	412,980	-	-
保留盈餘	1,017,499	910,213	(107,286)	-10.54%
其他權益	(17,324)	(26,347)	(9,023)	52.08%
權益總計	1,785,845	1,669,536	(116,309)	-6.51%

最近二年度資產、負債及權益發生重大變動項目說明(前後期變動達百分之二十以上，且變動金額達新台幣一千萬元者)：

- (1) 其他資產增加，主係透過其他綜合損益按公允價值衡量之金融資產-非流動增加所致。
- (2) 其他權益減少，主係國外營運機構財務報表換算之兌換差額受人民幣貶值所致。

### 二、財務績效

(一)最近二年度營業收入、營業純益及稅前純益變動主要原因及其影響

單位：新台幣仟元

項目 \ 年度	109 年度	110 年度	差異	
			金額	%
營業收入	1,938,460	1,321,757	(616,703)	-31.81%
營業成本	957,877	782,067	(175,810)	-18.35%
營業毛利	980,583	539,690	(440,893)	-44.96%
營業費用	354,132	337,080	(17,052)	-4.82%
營業淨利	626,451	202,610	(423,841)	-67.66%
營業外收入及支出	(30,325)	11,930	42,255	-139.34%
稅前淨利	596,126	214,540	(381,586)	-64.01%
所得稅費用	166,871	60,541	(106,330)	-63.72%
本年度淨利	429,255	153,999	(275,256)	-64.12%
其他綜合損益	16,050	(9,425)	(25,475)	-158.72%
本年度綜合損益	445,305	144,574	(300,731)	-67.53%
本年度歸屬於母公司業主淨利	429,255	153,999	(275,256)	-64.12%
本年度歸屬於母公司業主綜合損益	445,305	144,574	(300,731)	-67.53%

最近二年度營業收入、營業純益及稅前純益發生重大變動項目說明(前後期變動達百分之二十以上，且變動金額達新台幣一千萬元者)：

營業收入、營業毛利、營業淨利、稅前淨利、本年度淨利、其他綜合損益、本年度綜合損益、本年度歸屬於母公司業主淨利、本年度歸屬於母公司業主綜合損益：本公司因中國大陸「能耗雙控」的影響，導致太陽能電池上游原物料不斷上漲，產業皆受到衝擊，導致太陽能產線總開線率下降，加上同業製程能力追趕及削價競爭下，使得本公司市占率下降，因此 110 年度營業收入、營業淨利及稅前淨利均較去年同期衰退。

營業外收入及支出：係本期淨外幣兌換損失下降及去年有不動廠、廠房及設備減損損失所致。

所得稅費用：受獲利衰退減少提列所致。

## (二)預期銷售數量與其依據，對公司未來財務業務之可能影響及因應計畫

本公司預期未來銷售將穩定成長，帶動整體營收表現。另本公司除將持續投入研發資源保持技術領先，並不斷提升產品品質，增加與客戶合作藉此強化採購之競爭優勢，使產品更具前瞻性並具備成本競爭優勢，此將有助於公司未來營收與獲利之增加。本公司未公開 111 年財務預測，故不擬揭露預期銷售數量。

## 三、現金流量

### (一)最近年度現金流量變動分析

單位：新台幣仟元；%

項目	現金流入(流出)		增(減)變動	
	109 年度	110 年度	金額	%
營業活動	569,210	612,099	42,889	7.53%
投資活動	(30,096)	(120,887)	(90,791)	301.67%
籌資活動	(171,987)	(180,229)	(8,242)	4.79%

增減比率變動分析說明：

(1)營業活動：本期淨現金流入 612,099 仟元較去年同期增加 42,889 仟元，主受 110 年應收票據兌現增加所致。

(2)投資活動：本期淨現金流出 120,887 仟元，較去年同期增加 90,791 仟元，主係本公司其他流動資產及預付設備款增加所致。

(3)籌資活動：本期淨現金流出 180,229 仟元，較去年同期增加 8,242 仟元，主係支付現金股利所致。

(二)流動性不足之改善計畫：無此情事。

(三)未來一年(111 年)現金流動性分析：

本公司 111 年度預估之現金流出，主要係日常購料、進貨、支付薪資等營運支出，以及購置固定資產等，擬以本身自有資金及營運活動現金流入支應。

四、最近年度重大資本支出對財務業務之影響：無此情事。

五、最近年度轉投資政策、其獲利或虧損之主要原因、改善計畫及未來一年投資計畫：

(一)最近年度轉投資政策

本公司對新增轉投資之評估係依「投資循環」及「取得或處份資產處理程序」辦理；本公司為掌握轉投資事業之財務、業務狀況，訂定「對子公司監督與管理作業辦法」相關規範，定期或不定期監理各子公司之財務、業務狀況，並監督其依法執行或辦理情況，建立營運風險管理機制，以發揮最大之經營績效。

(二)最近年度轉投資獲利或虧損之主要原因、改善計畫及未來一年投資計畫

單位：新台幣仟元

轉投資事業	投資金額	獲利或虧損之主要原因		改善計畫
		110 年度投資損益	說明	
倉和精密製造（蘇州）有限公司	89,511	147,558	民國 91 年成立，耕耘多年，營運規模已達一定水準。	-
光星（上海）國際貿易有限公司	6,108	1,770	民國 91 年成立，貿易業務穩定。	-
POSSESS LEADERSHIP CO.,LTD.	15,939	(7,366)	係本公司轉投資 HOLDING 之控股公司。	-
BRAVE C&H SUPPLY HOLDING CO.,LTD.	15,939	(7,366)	係本公司之控股公司。	-
倉禾科技（成都）有限公司	190,336	18,885	民國 99 年成立，營運拓展漸入佳境。	-

(三)改善計畫及未來一年投資計畫：無。

六、風險事項應分析評估最近年度及截至年報刊印日止之下列事項

(一)利率、匯率變動、通貨膨脹情形對公司損益之影響及未來因應措施：

1. 利率變動影響：

本公司及本公司之子公司(以下簡稱本合併公司) 109 年、110 年及 111 年第 1 季利息費用分別為 5,960 仟元、2,276 仟元及 746 仟元，佔營業收入比重分別為 0.31%、0.17%及 0.21%，佔 109 年、110 年及 111 年第 1 季稅前淨利比重分別為 1.00%、1.06%及 1.14%。利率變動對本合併公司之營收及獲利影響尚非重大。本合併公司之財務管理係以穩健務實為原則，平日作業除持續關注全球經濟發展局勢與利率變動，維持良好財務結構外，並持續與各家銀行保持良好之授信合作關係；本合併公司隨著獲利穩定發展，營業活動皆持續有淨現金流入之表現，若無重大資本支出，營運周轉自有資金尚不虞匱乏，故利率變動對本合併公司影響尚屬有限。

2. 匯率變動影響：

本合併公司 109 年、110 年及 111 年第 1 季之兌換(損)益淨額為 (13,205) 仟元、(2,472)仟元及 20,551 仟元，佔營業收入淨額比重分別為(0.68)%、(0.19)%及 5.92%，佔 109 年、110 年及 111 年第 1 季稅前淨利比重分別為 (2.22)%、(1.15)%及 31.33%。本公司以美金外銷、日幣進口、日幣借款為主要外匯交易幣別。以銷貨而言，本公司 110 年營業收入中，約三成為本公司銷往亞洲其他國家，主採美金報價交易；以進貨而言，本公司 110 年

進貨中，約六成為本公司自日本進口，主要採日幣報價交易；以融資而言，則由本公司向台灣的銀行擔保日幣外債融資以支應子公司資金周轉需求。本合併公司平時在外幣資金管理上採穩健保守之原則，並隨時蒐集匯率相關之國際金融資訊，掌握匯率變動趨勢，並請往來銀行適時提供外匯資訊與建議，密切掌握匯率走勢以決定外幣部位。未來若有較大之外匯部位產生時，本公司可依據「取得或處分資產處理程序」中之衍生性金融商品交易辦法，從事以避險為目的之衍生性商品交易，將匯率風險降至最低。

### 3. 通貨膨脹影響：

本公司隨時掌握上游原物料價格的變化情形，並與供應商保持良好之互動關係，使進貨價格隨市場波動而因應調整，以減少因原物料成本變動而對公司損益產生重大影響。

### (二)從事高風險、高槓桿投資、資金貸與他人、背書保證及衍生性商品交易之政策、獲利或虧損之主要原因及未來因應措施：

最近年度及截至年報刊印日止，本合併公司並未從事高風險、高槓桿投資；有關衍生性商品交易及資金貸與他人、背書保證，本合併公司已訂定「取得或處分資產處理程序」、「資金貸與他人及背書保證管理辦法」作為本合併公司從事相關行為之遵循依據，截至本年報刊印日止，本合併公司間有因營運周轉需求而從事資金貸與或背書保證之交易，未從事過衍生性商品交易，惟未來若有需要，本合併公司從事衍生性商品交易將以規避匯率、利率波動所造成之市場風險為主，不會從事套利與投機用途，加以本合併公司一向專注本業，故相關之風險實屬有限。

### (三)未來研發計劃及預計投入之研發費用：

本合併公司之網版產品主要研發方向包括：(1)高開口率、(2)細線化、(3)高印刷次數，並持續延攬培訓研發人才以提升技術發展。為持續提升公司之競爭力，本合併公司近年對於研發積極投入，預計 111 年將投入之研發費用佔營收之比重約為 5%~8%，預計投入之研發費用預算為新台幣 116,673 仟元。(較 110 年減少 2,802 仟元，主係 111 年投入之研發視專案大小調整所致。)

### (四)國內外重要政策及法律變動對公司財務業務之影響及因應措施：

最近年度及截至年報刊印日止並未發生因國內外重要政策及法律變動，以致重大影響本合併公司財務業務之情事。本合併公司將隨時注意各國政府對本合併公司產品之應用產業所推行之重要政策及法令規定，採取適當經營策略，在日常營運均遵照國內外相關法令規定辦理下，同時開展符合產業之新技術及產品，穩健經營。

### (五)科技改變及產業變化對公司財務業務之影響及因應措施：

最近年度及截至年報刊印日止並未發生因科技或產業改變，以致重大影響

本合併公司財務業務之情事。本合併公司將隨時注意市場之變化及相關科技之發展趨勢並加以分析利用。

(六)企業形象改變對企業危機管理之影響及因應措施：

最近年度及截至年報刊印日止並未發生因企業形象改變而衍生重大企業危機之情事。本合併公司自成立以來，一向專注本業經營，遵守法令規定，落實風險控管及維持企業形象。

(七)進行併購之預期效益、可能風險及因應措施：

本合併公司截至年報刊印日止，尚無併購計劃。

(八)擴充廠房之預期效益、可能風險及因應措施：

本合併公司截至年報刊印日止，尚無擴充廠房計劃。

(九)進貨或銷貨集中所面臨之風險及因應措施：

1.進貨方面：

本合併公司之主要進貨品項為各類網布(鋼絲網、聚酯網)、乳劑(濕式乳劑及菲林)及其他(如底片、鋁框等)，上述料品 110 年進貨佔總進貨約八成左右，且皆維持兩家以上供應商，並保持良好往來關係。本合併公司近年積極與不同供應商配合，期以進貨優勢維持料品價格、品質平穩並分散風險，以 109 年、110 年及 111 年第 1 季第一大供應商之進貨額佔當年度總進貨額比重各為 30.9%、29.71%及 31.29%，目前尚無因過度集中單一供應商進貨而有重大不利影響情事發生，且亦積極與其他供應商維持良好聯繫。

2.銷貨方面：

本合併公司主要從事精密網版製造銷售及網印耗材買賣業務，網版應用範圍為太陽能電池、被動元件、印刷電路板、觸控面板及生技醫療檢測試片等，銷售客戶群主要分佈台灣、中國、東北亞與東南亞等地，以 109 年、110 年及 111 年第 1 季第一大客戶之銷貨額佔當年度總銷貨額各為 15.3%、15.85%及 21.37%，銷貨尚無過度集中單一客戶而有重大不利影響情事。

(十)董事或持股超過百分之十之大股東，股權之大量移轉或更換對公司之影響、風險及因應措施：

最近年度及截至年報刊印日止，本公司董事或持股超過百分之十大股東並無大量股權移轉之情事。

(十一)經營權之改變對公司之影響、風險及因應措施：

最近年度及截至年報刊印日止，本公司並無經營權改變之情事。



(十二)資安風險評估分析之說明及因應措施：

為確保本公司資訊系統、資料媒體、設備及網路等正常運作，制定各項資訊安全管理辦法，以落實下列各項資訊安全管理政策要點：

- 1.落實人員資安教育訓練，配合不定期進行資安訊息通報與宣導，確保人員作業符合公司資訊安全管理規範。
- 2.落實資訊軟體管理，人員對於軟體需求，應由資訊部評估後，再行協助其安裝，避免不適當軟體操作風險。
- 3.落實資訊權限管理，依職能分工規劃權限，避免人員不適當系統功能操作使用。
- 4.落實資料分級管理，人員依職權存取資料，避免機密資料給不適當人員使用。
- 5.落實資料媒體管理，資料媒體使用必須提出申請及說明使用原因，並經核准後才領取使用，並記錄攜出資料文件。
- 6.落實用戶設備管理，定期檢視防毒、安控軟體版本、策略設定、事件及週邊應用等訊息，以確保人員於設備使用符合資訊安全管理規範。
- 7.落實機房設備管理，人員出入管制、不斷電系統及備援電力建置及機房環控系統建置等，確保系統持續正常運作。
- 8.落實網通設備管理，防火牆、郵件過濾、網路監控等系統建置，以確保網路使用安全。
- 9.落實資料備份管理，系統資料每日排程備份，並同步異地機房進行備援。
- 10.落實災害復原演練，不定期進行災害復原測試模擬，並檢討論修正，以確保作業可行性。

具體實施措施：

本公司積極規劃部署資訊安全措施，改善資訊安全環境，降低資訊安全風險，並結合風險管理制度，及內部稽核流程等各項管理措施，以達成完善的資訊安全防護。

(十三)訴訟或非訟事件：無。

(十四)其他重要風險及因應措施：無。

七、其他重要事項：無。

## 捌、特別記載事項

### 一、關係企業相關資料

#### (一) 關係企業合併營業報告書

##### 1. 關係企業組織圖

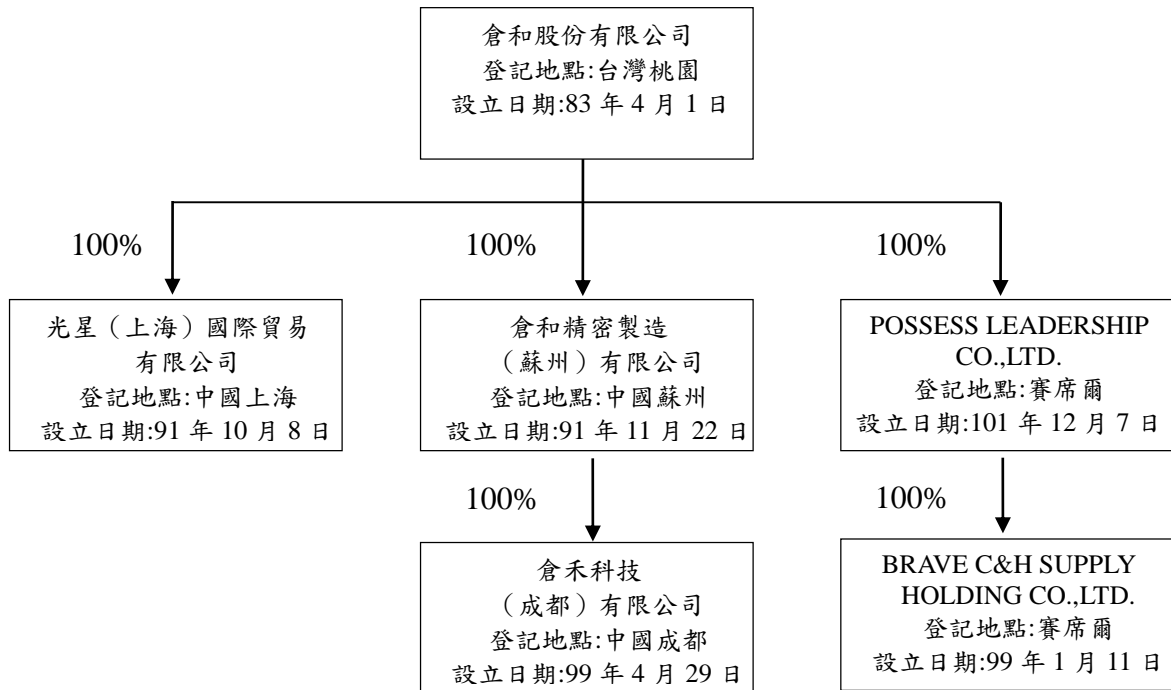

## 2.各關係企業基本資料

單位：美金仟元

企業名稱	設立日期	地址	實收資本額	主要營業或生產項目
倉和精密製造（蘇州）有限公司	91/11/22	蘇州市相城區太平街道振太路 25 號	USD5,500	網版製造及網印材料銷售
光星（上海）國際貿易有限公司	91/10/8	中國(上海)自由貿易實驗區富特北路 225 號四層 B22 室	USD200	網印材料銷售
POSSESS LEADERSHIP CO.,LTD.	101/12/7	No. 24, Lesperance, Providence Industrial Estate, MAHE Seychelles	USD576	投資事業
BRAVE C&H SUPPLY HOLDING CO.,LTD.	99/1/11	No. 24, Lesperance, Providence Industrial Estate, MAHE Seychelles	USD576	投資事業
倉禾科技（成都）有限公司	99/4/29	四川省崇州市崇陽街道泗維路 801 號	USD7,000	網版製造及網印材料銷售

3.推定有控制與從屬公司關係者相關資料：無。

4.整體關係企業經營業務所涵蓋之行業並說明往來分工情形業務所涵蓋之行業並說明往來分工情形整體關係企業經營業務所涵蓋之行業如下：

(1)一般投資事務

(2)網版製造及網印材料銷售

5.各關係企業董事、監察人、總經理之姓名及其持股情形

企業名稱	職稱	姓名或代表人	持有股份	
			股數	持股比例
倉和精密製造（蘇州）有限公司	執行董事	蔡富得	-	-
	監察人	沈美吟	-	-
光星（上海）國際貿易有限公司	執行董事	蔡富得	-	-
	監察人	沈美吟	-	-
POSSESS LEADERSHIP CO.,LTD.	董事	陳柑富	-	-
BRAVE C&H SUPPLY HOLDING CO.,LTD.	董事	陳柑富	-	-
倉禾科技（成都）有限公司	執行董事	蔡富得	-	-
	監察人	沈美吟	-	-

## 6.各關係企業最近年度(110 年)營運概況

單位：美金仟元／新台幣仟元

企業名稱	資本額	資產總值	負債總值	淨值	營業收入	營業利益	本期損益 (稅後)	每股盈餘 (元/稅後)
倉和精密製造(蘇州)有限公司	USD5,500	1,179,868	194,278	985,590	726,902	110,610	16,920	不適用
光星(上海)國際貿易有限公司	USD200	33,673	2,164	31,509	10,254	1,194	1,834	不適用
POSSESS LEADERSHIP CO.,LTD.	USD0	739	-	739	-	-	(7,366)	不適用
BRAVE C&H SUPPLY HOLDING CO.,LTD.	USD0	724	-	724	-	-	(7,366)	不適用
倉禾科技(成都)有限公司	USD7,000	206,511	40,754	165,757	219,202	21,527	18,886	不適用

二、最近年度及截至年報刊印日止，私募有價證券辦理情形：無。

三、最近年度及截至年報刊印日止子公司持有或處分本公司股票情形：無。

四、其他必要補充說明事項：

上櫃承諾事項處理情形說明：

依 105 年 7 月 29 日證櫃審字第 10501012231 號之本公司承諾事項 1.於「取得或處分資產處理程序」增訂「本公司因直接或間接放棄對倉和精密製造(蘇州)有限公司、POSSESS LEADERSHIP CO.,LTD.、BRAVE C&H SUPPLY HOLDING CO.,LTD.及倉禾科技(成都)有限公司未來各年度之增資，或直接或間接處分該等公司持股，致本公司將喪失對該等公司之實質控制力時，須先經本公司董事會特別決議通過，且獨立董事均應出席並表示意見。且該處理辦法爾後如有修訂，應輸入公開資訊觀測站重大訊息揭露，並函報 貴中心備查。

處理情形說明：本公司已於 106 年 6 月 20 日股東常會通過修正本公司「取得或處分資產處理程序」部分條文案；唯於 106 年 9 月 30 日接獲中華民國櫃檯買賣中心通知本公司 106 年 6 月 20 日修正後之「取得或處分資產處理程序」仍有未完善之處，本公司業於 106 年 11 月 10 日董事會修正通過，並經 107 年 6 月 21 日股東常會通過。

五、最近年度及截至年報刊印日止，發生證券交易法第三十六條第三項第二款所訂對股東權益或證券價格有重大影響之事項：無。

# 倉和股份有限公司

## 審計委員會審查報告書

董事會造具本公司民國一一〇年度營業報告書、財務報表及盈餘分派議案等，其中財務報表業經委託勤業眾信聯合會計師事務所查核完竣，並出具查核報告。上述營業報告書、財務報表及盈餘分派議案經本審計委員會審查，認為尚無不合，爰依證券交易法第十四條之四及公司法第二百一十九條之規定報告如上，報請 鑒核。

此 致

本公司民國一一一年股東常會

審計委員會召集人：



中 華 民 國 一 一 一 年 三 月 二 十 四 日

倉和股份有限公司及子公司  
合併財務報告暨會計師查核報告  
民國110及109年度

地址：桃園市龜山區萬壽路一段492之16號3樓  
電話：(03)329-5666

# § 目 錄 §

項	目	頁	次	財 務 報 表 附 註 編 號
一、	封 面	1		-
二、	目 錄	2		-
三、	關係企業合併財務報告聲明書	3		-
四、	會計師查核報告	4~7		-
五、	合併資產負債表	8		-
六、	合併綜合損益表	9~10		-
七、	合併權益變動表	11		-
八、	合併現金流量表	12~13		-
九、	合併財務報表附註			
	(一) 公司沿革	14		一
	(二) 通過財務報告之日期及程序	14		二
	(三) 新發布及修訂準則及解釋之適用	14~16		三
	(四) 重大會計政策之彙總說明	16~27		四
	(五) 重大會計判斷、估計及假設不確定性之主要來源	27		五
	(六) 重要會計項目之說明	27~55		六~二九
	(七) 關係人交易	56		三十
	(八) 質抵押資產	56		三一
	(九) 重大或有負債及未認列之合約承諾	56		三二
	(十) 重大之災害損失	56		三三
	(十一) 其他事項	57		三四
	(十二) 重大之期後事項	57		三五
	(十三) 其 他	57~58		三六
	(十四) 附註揭露事項			三七
	1. 重大交易事項相關資訊	58~59， 62~65，68		
	2. 轉投資事業相關資訊	58~59，66		
	3. 大陸投資資訊	59，67		
	4. 主要股東資訊	60、69		
(十五)	部門資訊	60~61		三八

## 關係企業合併財務報告聲明書

本公司 110 年度（自 110 年 1 月 1 日至 12 月 31 日止）依「關係企業合併營業報告書關係企業合併財務報表及關係報告書編製準則」應納入編製關係企業合併財務報表之公司與依國際財務報導準則第 10 號應納入編製母子公司合併財務報表之公司均相同，且關係企業合併財務報表所應揭露相關資訊於前揭母子公司合併財務報表中均已揭露，爰不再另行編製關係企業合併財務報表。

特此聲明

公司名稱：倉和股份有限公司



負責人：蔡 富 得



中 華 民 國 111 年 3 月 24 日



### 會計師查核報告

倉和股份有限公司 公鑒：

#### 查核意見

倉和股份有限公司及其子公司（倉和集團）民國 110 年及 109 年 12 月 31 日之合併資產負債表，暨民國 110 年及 109 年 1 月 1 日至 12 月 31 日之合併綜合損益表、合併權益變動表、合併現金流量表，以及合併財務報表附註（包括重大會計政策彙總），業經本會計師查核竣事。

依本會計師之意見，上開合併財務報表在所有重大方面係依照證券發行人財務報告編製準則及經金融監督管理委員會認可並發布生效之國際財務報導準則、國際會計準則、解釋及解釋公告編製，足以允當表達倉和集團民國 110 年及 109 年 12 月 31 日之合併財務狀況，暨民國 110 年及 109 年 1 月 1 日至 12 月 31 日之合併財務績效及合併現金流量。

#### 查核意見之基礎

本會計師係依照會計師查核簽證財務報表規則及一般公認審計準則執行查核工作。本會計師於該等準則下之責任將於會計師查核合併財務報表之責任段進一步說明。本會計師所隸屬事務所受獨立性規範之人員已依會計師職業道德規範，與倉和集團保持超然獨立，並履行該規範之其他責任。本會計師相信已取得足夠及適切之查核證據，以作為表示查核意見之基礎。

#### 關鍵查核事項

關鍵查核事項係指依本會計師之專業判斷，對倉和集團民國 110 年度合併財務報表之查核最為重要之事項。該等事項已於查核合併財務報表整體及形成查核意見之過程中予以因應，本會計師並不對該等事項單獨表示意見。

茲對倉和集團民國 110 年度合併財務報表之關鍵查核事項敘明如下：

**關鍵查核事項：部分特定客戶之出貨真實性**

倉和集團主係從事印刷用網版及網印耗材買賣，基於重要性及審計準則對收入認列預設存有顯著風險；本會計師認為倉和集團之主要部分特定客戶群之銷貨收入是否發生，對財務報表之影響實屬重大，故本會計師將部分特定客戶銷貨收入之出貨真實性列為關鍵查核事項。

本會計師除測試相關內部控制外，並執行下列主要查核程序：

1. 抽核特定客戶群之銷貨收入交易明細，核對相對應之佐證文件、立沖帳傳票及收款情況，以確認銷貨交易確實發生。
2. 執行特定客戶資產負債表日後是否有重大銷貨退回及折讓測試，確認前述交易之發生真實性及退貨折讓是否合理。

**其他事項**

倉和股份有限公司業已編制民國 110 及 109 年度之個體財務報表，並經本會計師出具無保留意見之查核報告在案，備供參考。

**管理階層與治理單位對合併財務報表之責任**

管理階層之責任係依照證券發行人財務報告編製準則及經金融監督管理委員會認可並發布生效之國際財務報導準則、國際會計準則、解釋及解釋公告編製允當表達之合併財務報表，且維持與合併財務報表編製有關之必要內部控制，以確保合併財務報表未存有導因於舞弊或錯誤之重大不實表達。

於編製合併財務報表時，管理階層之責任亦包括評估倉和集團繼續經營之能力、相關事項之揭露，以及繼續經營會計基礎之採用，除非管理階層意圖清算倉和集團或停止營業，或除清算或停業外別無實際可行之其他方案。

倉和集團之治理單位（含審計委員會）負有監督財務報導流程之責任。

**會計師查核合併財務報表之責任**

本會計師查核合併財務報表之目的，係對合併財務報表整體是否存有導因於舞弊或錯誤之重大不實表達取得合理確信，並出具查核報告。合理確信係高度確信，惟依照一般公認審計準則執行之查核工作無法保證必能偵出合併財務報表存有之重大不實表達。不實表達可能導因於舞弊或錯誤。如不實表達之個別金額或彙總數可合理預期將影響合併財務報表使用者所作之經濟決策，則被認為具有重大性。

本會計師依照一般公認審計準則查核時，運用專業判斷並保持專業上之懷疑。本會計師亦執行下列工作：

1. 辨認並評估合併財務報表導因於舞弊或錯誤之重大不實表達風險；對所評估之風險設計及執行適當之因應對策；並取得足夠及適切之查核證據以作為查核意見之基礎。因舞弊可能涉及共謀、偽造、故意遺漏、不實聲明或踰越內部控制，故未偵出導因於舞弊之重大不實表達之風險高於導因於錯誤者。
2. 對與查核攸關之內部控制取得必要之瞭解，以設計當時情況下適當之查核程序，惟其目的非對倉和集團內部控制之有效性表示意見。
3. 評估管理階層所採用會計政策之適當性，及其所作會計估計與相關揭露之合理性。
4. 依據所取得之查核證據，對管理階層採用繼續經營會計基礎之適當性，以及使倉和集團繼續經營之能力可能產生重大疑慮之事件或情況是否存在重大不確定性，作出結論。本會計師若認為該等事件或情況存在重大不確定性，則須於合併查核報告中提醒合併財務報表使用者注意合併財務報表之相關揭露，或於該等揭露係屬不適當時修正查核意見。本會計師之結論係以截至查核報告日所取得之查核證據為基礎。惟未來事件或情況可能導致倉和集團不再具有繼續經營之能力。
5. 評估合併財務報表（包括相關附註）之整體表達、結構及內容，以及合併財務報表是否允當表達相關交易及事件。
6. 對於集團內組成個體之財務資訊取得足夠及適切之查核證據，以對合併財務報表表示意見。本會計師負責集團查核案件之指導、監督及執行，並負責形成集團查核意見。

本會計師與治理單位溝通之事項，包括所規劃之查核範圍及時間，以及重大查核發現（包括於查核過程中所辨認之內部控制顯著缺失）。

本會計師亦向治理單位提供本會計師所隸屬事務所受獨立性規範之人員已遵循會計師職業道德規範中有關獨立性之聲明，並與治理單位溝通所有可能被認為會影響會計師獨立性之關係及其他事項（包括相關防護措施）。

本會計師從與治理單位溝通之事項中，決定對倉和集團民國 110 年度合併財務報表查核之關鍵查核事項。本會計師於查核報告中敘明該等事項，除非法令不允許公開揭露特定事項，或在極罕見情況下，本會計師決定不於查核報告中溝通特定事項，因可合理預期此溝通所產生之負面影響大於所增進之公眾利益。

勤業眾信聯合會計師事務所

會計師 謝 明 忠

謝 明 忠

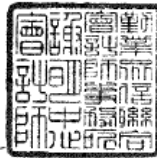

會計師 池 瑞 全

池 瑞 全



金融監督管理委員會核准文號

金管證審字第 1000028068 號

金融監督管理委員會核准文號

金管證審字第 1060023872 號

中 華 民 國 111 年 3 月 24 日

倉和股份有限公司及子公司  
合併資產負債表  
民國 110 年及 109 年 12 月 31 日

單位：新台幣仟元

代 碼	資 產	110年12月31日		109年12月31日	
		金 額	%	金 額	%
	流動資產				
1100	現金及約當現金（附註六及二九）	\$ 945,082	40	\$ 643,469	26
1110	透過損益按公允價值衡量之金融資產－流動（附註七及二九）	9,001	-	-	-
1136	按攤銷後成本衡量之金融資產－流動（附註九、十及二九）	180,635	7	286,640	12
1150	應收票據（附註十一及二九）	255,944	11	499,842	20
1170	應收帳款（附註十一及二九）	289,116	12	462,065	19
1200	其他應收款（附註十一及二九）	370	-	2,241	-
130X	存貨（附註十二）	135,218	6	127,637	5
1410	預付款項（附註十七）	13,983	1	11,626	1
1479	其他流動資產－其他（附註十七）	458	-	1,432	-
11XX	流動資產總計	<u>1,829,807</u>	<u>77</u>	<u>2,034,952</u>	<u>83</u>
	非流動資產				
1517	透過其他綜合損益按公允價值衡量之金融資產－非流動（附註八及二九）	106,483	5	19,355	1
1600	不動產、廠房及設備（附註十四及三一）	279,134	12	290,728	12
1755	使用權資產（附註十五）	55,298	2	70,220	3
1801	電腦軟體淨額（附註十六）	4,055	-	3,525	-
1840	遞延所得稅資產（附註二五）	28,646	1	30,329	1
1915	預付設備款（附註十七）	15,891	1	5,481	-
1920	存出保證金（附註十七及二九）	7,734	-	8,458	-
1990	其他非流動資產（附註十七及三二）	54,024	2	2,222	-
15XX	非流動資產總計	<u>551,265</u>	<u>23</u>	<u>430,318</u>	<u>17</u>
1XXX	資 產 總 計	<u>\$ 2,381,072</u>	<u>100</u>	<u>\$ 2,465,270</u>	<u>100</u>
	流動負債				
2100	短期借款（附註十八、二七、二九及三一）	\$ 98,425	4	\$ 51,384	2
2130	合約負債（附註二三）	1,270	-	1,775	-
2150	應付票據（附註十九及二九）	18,367	1	18,503	1
2170	應付帳款（附註十九及二九）	115,949	5	120,938	5
2280	租賃負債－流動（附註十五及二七）	11,931	-	15,117	1
2200	其他應付款（附註二十及二九）	156,933	7	191,011	8
2230	本期所得稅負債（附註二五）	34,995	1	34,944	1
2399	其他流動負債－其他（附註二十及二九）	435	-	447	-
21XX	流動負債總計	<u>438,305</u>	<u>18</u>	<u>434,119</u>	<u>18</u>
	非流動負債				
2580	租賃負債－非流動（附註十五及二七）	26,337	1	37,095	1
2570	遞延所得稅負債（附註二五）	177,548	8	187,676	8
2640	淨確定福利負債－非流動（附註二一）	18,085	1	19,535	1
2670	其他非流動負債（附註二十）	51,261	2	1,000	-
25XX	非流動負債總計	<u>273,231</u>	<u>12</u>	<u>245,306</u>	<u>10</u>
2XXX	負債總計	<u>711,536</u>	<u>30</u>	<u>679,425</u>	<u>28</u>
	歸屬於本公司業主權益（附註二二）				
	股 本				
3110	普 通 股	<u>372,690</u>	<u>16</u>	<u>372,690</u>	<u>15</u>
3200	資本公積	<u>412,980</u>	<u>17</u>	<u>412,980</u>	<u>17</u>
	保留盈餘				
3310	法定盈餘公積	193,930	8	151,351	6
3320	特別盈餘公積	17,324	1	36,837	1
3350	未分配盈餘	<u>698,959</u>	<u>29</u>	<u>829,311</u>	<u>34</u>
3300	保留盈餘總計	<u>910,213</u>	<u>38</u>	<u>1,017,499</u>	<u>41</u>
	其他權益				
3410	國外營運機構財務報表換算之兌換差額	( 33,330)	( 1)	( 26,179)	( 1)
3420	透過其他綜合損益按公允價值衡量之金融資產未實現損益	<u>6,983</u>	<u>-</u>	<u>8,855</u>	<u>-</u>
3400	其他權益總計	<u>( 26,347)</u>	<u>( 1)</u>	<u>( 17,324)</u>	<u>( 1)</u>
3XXX	權益總計	<u>1,669,536</u>	<u>70</u>	<u>1,785,845</u>	<u>72</u>
	負 債 與 權 益 總 計	<u>\$ 2,381,072</u>	<u>100</u>	<u>\$ 2,465,270</u>	<u>100</u>

後附之附註係本合併財務報告之一部分。

董事長：蔡富得



經理人：陳柑富



會計主管：李正珉



倉和股份有限公司及子公司

合併綜合損益表

民國 110 年及 109 年 1 月 1 日至 12 月 31 日

單位：新台幣仟元，惟  
每股盈餘為元

代 碼		110年度		109年度	
		金 額	%	金 額	%
4000	營業收入（附註二三及三八）	\$ 1,321,757	100	\$ 1,938,460	100
5000	營業成本（附註十二及二四）	( 782,067 )	( 59 )	( 957,877 )	( 50 )
5900	營業毛利	539,690	41	980,583	50
	營業費用（附註二四）				
6100	推銷費用	( 93,255 )	( 7 )	( 117,317 )	( 6 )
6200	管理費用	( 124,497 )	( 10 )	( 137,141 )	( 7 )
6300	研究發展費用	( 119,475 )	( 9 )	( 105,072 )	( 5 )
6450	預期信用減損利益	147	-	5,398	-
6000	營業費用合計	( 337,080 )	( 26 )	( 354,132 )	( 18 )
6900	營業淨利	202,610	15	626,451	32
	營業外收入及支出（附註二四）				
7100	利息收入	7,078	-	3,849	-
7010	其他收入	10,714	1	10,263	1
7020	其他利益及損失	( 2,436 )	-	( 37,365 )	( 2 )
7050	財務成本	( 3,426 )	-	( 7,072 )	-
7000	營業外收入及支出合計	11,930	1	( 30,325 )	( 1 )
7900	稅前淨利	214,540	16	596,126	31
7950	所得稅費用（附註二五）	( 60,541 )	( 4 )	( 166,871 )	( 9 )
8200	本年度淨利	153,999	12	429,255	22

（接次頁）

(承前頁)

代 碼		110年度			109年度		
		金	額	%	金	額	%
	其他綜合損益						
	不重分類至損益之項目：						
8311	確定福利計畫之再 衡量數	(\$	402)	-	(\$	6,308)	-
8316	透過其他綜合損益 按公允價值衡量 之權益工具投資 未實現評價損益	(	1,872)	-	(	3,959)	-
8310		(	2,274)	-	(	2,349)	-
	後續可能重分類至損益 之項目：						
8361	國外營運機構財務 報表換算之兌換 差額	(	8,938)	( 1)		22,999	1
8399	與可能重分類之項 目相關之所得稅		1,787	-	(	4,600)	-
8360		(	7,151)	( 1)		18,399	1
8300	本期其他綜合損益 (稅後淨額)	(	9,425)	( 1)		16,050	1
8500	本年度綜合損益總額	\$	144,574	11	\$	445,305	23
	淨利歸屬於：						
8610	本公司業主	\$	153,999	12	\$	429,255	22
8620	非控制權益		-	-		-	-
8600		\$	153,999	12	\$	429,255	22
	綜合損益總額歸屬於：						
8710	本公司業主	\$	144,574	11	\$	445,305	23
8720	非控制權益		-	-		-	-
8700		\$	144,574	11	\$	445,305	23
	每股盈餘 (附註二六)						
9710	基 本	\$	4.13		\$	11.52	
9810	稀 釋	\$	4.11		\$	11.47	

後附之附註係本合併財務報告之一部分。

董事長：蔡富得



經理人：陳柑富



會計主管：李正珉



倉和股份有限公司及子公司  
合併權益變動表  
民國 110 年及 109 年 1 月 1 日至 12 月 31 日

單位：新台幣仟元

		歸	屬	於	本	公	司	業	主	之	權	益		
									其	他	權	益	項	目
									國 外 營 運 機 構	透 過 其 他 綜 合	損 益 按 公 允 價 值			
									財 務 報 表 換 算	衡 量 之 金 融 資 產				
代 碼		股	金	本	資	保	留	盈	餘	之 兒 換 差 額	未 實 現 損 益	權	益	總 額
		數 數 ( 仟 股 )	額	額	本 公 積	法 定 盈 餘 公 積	特 別 盈 餘 公 積	未 分 配 盈 餘						
A1	109 年 1 月 1 日餘額	30,300	\$ 303,000	\$ 412,980	\$ 122,910	\$ 10,642	\$ 603,594	( \$ 44,578 )	\$ 7,742	\$ 1,416,290				
	108 年度盈餘指撥及分配													
B1	法定盈餘公積	-	-	-	28,441	-	( 28,441 )	-	-	-	-	-	-	-
B3	特別盈餘公積	-	-	-	-	26,195	( 26,195 )	-	-	-	-	-	-	-
B5	本公司股東現金股利	-	-	-	-	-	( 75,750 )	-	-	( 75,750 )	-	-	-	-
B9	本公司股東股票股利	6,969	69,690	-	-	-	( 69,690 )	-	-	-	-	-	-	-
D1	109 年度淨利	-	-	-	-	-	429,255	-	-	-	-	-	-	429,255
D3	109 年度稅後其他綜合損益	-	-	-	-	-	( 6,308 )	18,399	3,959	16,050				
D5	109 年度綜合損益總額	-	-	-	-	-	422,947	18,399	3,959	445,305				
Q1	處分透過其他綜合損益按公允價值衡量之權益工具	-	-	-	-	-	2,846	-	( 2,846 )	-	-	-	-	-
Z1	109 年 12 月 31 日餘額	37,269	372,690	412,980	151,351	36,837	829,311	( 26,179 )	8,855	1,785,845				
	109 年度盈餘指撥及分配													
B1	法定盈餘公積	-	-	-	42,579	-	( 42,579 )	-	-	-	-	-	-	-
B3	特別盈餘公積	-	-	-	-	( 19,513 )	19,513	-	-	-	-	-	-	-
B5	本公司股東現金股利	-	-	-	-	-	( 260,883 )	-	-	( 260,883 )	-	-	-	-
D1	110 年度淨利	-	-	-	-	-	153,999	-	-	-	-	-	-	153,999
D3	110 年度稅後其他綜合損益	-	-	-	-	-	( 402 )	( 7,151 )	( 1,872 )	( 9,425 )				
D5	110 年度綜合損益總額	-	-	-	-	-	153,597	( 7,151 )	( 1,872 )	144,574				
Z1	110 年 12 月 31 日餘額	37,269	\$ 372,690	\$ 412,980	\$ 193,930	\$ 17,324	\$ 698,959	( \$ 33,330 )	\$ 6,983	\$ 1,669,536				

後附之附註係本合併財務報告之一部分。

董事長：蔡富得



經理人：陳柑富



會計主管：李正珉





倉和股份有限公司及子公司

合併現金流量表

民國 110 年及 109 年 1 月 1 日至 12 月 31 日

單位：新台幣仟元

代 碼		110年度	109年度
	營業活動之現金流量		
A10000	本年度稅前淨利	\$ 214,540	\$ 596,126
A20010	收益費損項目		
A20100	折舊費用	104,139	127,922
A20200	攤銷費用	2,538	3,343
A20300	預期信用減損迴轉利益	( 147)	( 5,398)
A20400	透過損益按公允價值衡量金融 資產之淨(利益)損失	( 1)	2,775
A20900	財務成本	3,426	7,072
A21200	利息收入	( 7,078)	( 3,849)
A21300	股利收入	( 280)	-
A22500	處分不動產、廠房及設備(利 益)損失	( 700)	837
A22900	租賃修改損失(利益)	131	( 392)
A24100	外幣兌換淨損失	2,502	20,070
A23700	不動產、廠房及設備減損損失	-	20,387
A23800	存貨跌價及呆滯(回升利益) 損失	( 1,034)	8,138
A30000	營業資產及負債之淨變動數		
A31130	應收票據	243,898	( 233,149)
A31150	應收帳款	172,986	98,005
A31180	其他應收款	1,871	( 977)
A31200	存 貨	( 6,642)	( 16,051)
A31230	預付款項	( 2,357)	7,945
A31240	其他流動資產	974	( 948)
A32125	合約負債	( 505)	1,178
A32130	應付票據	( 136)	1,975
A32150	應付帳款	( 4,989)	7,221
A32180	其他應付款	( 39,697)	12,561
A32230	其他流動負債	( 12)	160
A32240	淨確定福利負債	( 1,852)	( 12,284)
A33000	營運產生之現金	681,575	642,667
A33300	支付之利息	( 2,242)	( 6,106)
A33500	支付之所得稅	( 67,234)	( 67,351)
AAAA	營業活動之淨現金流入	<u>612,099</u>	<u>569,210</u>

(接次頁)

(承前頁)

代 碼		110年度	109年度
	投資活動之現金流量		
B00010	取得透過其他綜合損益按公允價值 衡量之金融資產	(\$ 89,000)	\$ -
B00020	出售透過其他綜合損益按公允價值 衡量之金融資產	-	7,048
B00040	取得按攤銷後成本衡量之金融資產	-	10,580
B00050	處分按攤銷後成本衡量之金融資產	106,005	-
B00100	取得透過損益按公允價值衡量之金 融資產	( 9,000)	( 5,000)
B00200	出售透過損益按公允價值衡量之金 融資產	-	26,035
B02000	預付投資款增加	( 5,000)	-
B02700	購置不動產、廠房及設備	( 82,323)	( 78,013)
B02800	處分不動產、廠房及設備價款	13,836	12,009
B03800	存出保證金減少	724	587
B04500	購置無形資產	( 3,080)	( 2,470)
B06800	其他非流動資產(增加)減少	( 46,802)	141
B07100	預付設備款	( 13,605)	( 4,862)
B07500	收取之利息	7,078	3,849
B07600	收取之股利	280	-
BBBB	投資活動之淨現金流出	( 120,887)	( 30,096)
	籌資活動之現金流量		
C00100	短期借款增加	47,041	-
C00200	短期借款減少	-	( 80,515)
C04020	租賃本金償還	( 16,648)	( 16,722)
C04500	支付本公司業主股利	( 260,883)	( 75,750)
C03000	收取存入保證金	50,261	1,000
CCCC	籌資活動之淨現金流出	( 180,229)	( 171,987)
DDDD	匯率變動對現金及約當現金之影響	( 9,370)	( 773)
EEEE	現金及約當現金淨增加	301,613	366,354
E00100	年初現金及約當現金餘額	643,469	277,115
E00200	年底現金及約當現金餘額	\$ 945,082	\$ 643,469

後附之附註係本合併財務報告之一部分。

董事長：蔡富得



經理人：陳柑富



會計主管：李正珉



倉和股份有限公司及子公司

合併財務報表附註

民國 110 年及 109 年 1 月 1 日至 12 月 31 日

(除另註明外，金額以新台幣仟元為單位)

一、公司沿革

倉和股份有限公司(以下稱「本公司」)係於 83 年 4 月設立於新北市之股份有限公司，並於 84 年遷移至桃園市，所營業務主要為精密網版製造及網印材料銷售等。

本公司股票自 105 年 10 月起經財團法人中華民國證券櫃檯買賣中心核准，於該中心之上櫃股票櫃檯買賣。

本合併財務報告係以本公司之功能性貨幣新台幣表達。

二、通過財務報告之日期及程序

本合併財務報告於 111 年 3 月 24 日經董事會通過。

三、新發布及修訂準則及解釋之適用

- (一) 首次適用金融監督管理委員會(以下稱「金管會」)認可並發布生效之國際財務報導準則(IFRS)、國際會計準則(IAS)、解釋(IFRIC)及解釋公告(SIC)(以下稱「IFRSs」)

除下列說明外，適用修正後之證券發行人財務報告編製準則及金管會認可並發布生效之 IFRSs 將不致造成合併公司會計政策之重大變動：

1. IFRS 9、IAS 39、IFRS 7、IFRS 4 及 IFRS 16 之修正「利率指標變革－第二階段」

合併公司選擇適用該修正之實務權宜作法，處理利率指標變革導致之決定金融資產、金融負債及租賃負債之合約現金流量基礎之變動。若前述變動為利率指標變革之直接結果所必須，且新基礎在經濟上約當於變動前之基礎，係於決定基礎變動時視為有效利率變動。

2. IFRS 16 之修正「2021 年 6 月 30 日後之新型冠狀病毒肺炎相關租金減讓」

合併公司選擇適用該修正，將實務權宜作法之適用條件展延至 111 年 6 月 30 日以前到期之給付，實務權宜作法相關會計政策請參閱附註四。

(二) 111 年適用之金管會認可之 IFRSs

新發布／修正／修訂準則及解釋	IASB 發布之生效日
「IFRSs 2018-2020 之年度改善」	2022 年 1 月 1 日（註 1）
IFRS 3 之修正「對觀念架構之引述」	2022 年 1 月 1 日（註 2）
IAS 16 之修正「不動產、廠房及設備：達到預定使用狀態前之價款」	2022 年 1 月 1 日（註 3）
IAS 37 之修正「虧損性合約－履行合約之成本」	2022 年 1 月 1 日（註 4）

註 1：IFRS 9 之修正適用於 2022 年 1 月 1 日以後開始之年度報導期間所發生之金融負債之交換或條款修改；IAS 41「農業」之修正適用於 2022 年 1 月 1 日以後開始之年度報導期間之公允價值衡量；IFRS 1「首次採用 IFRSs」之修正係追溯適用於 2022 年 1 月 1 日以後開始之年度報導期間。

註 2：收購日在年度報導期間開始於 2022 年 1 月 1 日以後之企業合併適用此項修正。

註 3：於 2021 年 1 月 1 日以後始達管理階層預期運作方式之必要地點及狀態之廠房、不動產及設備適用此項修正。

註 4：於 2022 年 1 月 1 日尚未履行所有義務之合約適用此項修正。

截至本合併財務報告通過發布日止，合併公司仍持續評估其他準則、解釋之修正對財務狀況與財務績效之影響，相關影響待評估完成時予以揭露。

(三) IASB 已發布但尚未經金管會認可並發布生效之 IFRSs

新發布／修正／修訂準則及解釋	IASB 發布之生效日（註 1）
IFRS 10 及 IAS 28 之修正「投資者與其關聯企業或合資間之資產出售或投入」	未 定
IFRS 17「保險合約」	2023 年 1 月 1 日

（接次頁）

(承前頁)

新發布／修正／修訂準則及解釋	IASB發布之生效日(註1)
IFRS 17之修正	2023年1月1日
IFRS 17之修正「初次適用IFRS 17及IFRS 9—比較資訊」	2023年1月1日
IAS 1之修正「負債分類為流動或非流動」	2023年1月1日
IAS 1之修正「會計政策之揭露」	2023年1月1日(註2)
IAS 8之修正「會計估計之定義」	2023年1月1日(註3)
IAS 12之修正「與單一交易所產生之資產及負債有關之遞延所得稅」	2023年1月1日(註4)

註1：除另註明外，上述新發布／修正／修訂準則或解釋係於各該日期以後開始之年度報導期間生效。

註2：於2023年1月1日以後開始之年度報導期間推延適用此項修正。

註3：於2023年1月1日以後開始之年度報導期間所發生之會計估計變動及會計政策變動適用此項修正。

註4：除於2022年1月1日就租賃及除役義務之暫時性差異認列遞延所得稅外，該修正係適用於2022年1月1日以後所發生之交易。

截至本合併財務報告通過發布日止，合併公司仍持續評估其他準則、解釋之修正對財務狀況與財務績效之影響，相關影響待評估完成時予以揭露。

#### 四、重大會計政策之彙總說明

##### (一) 遵循聲明

本合併財務報告係依照證券發行人財務報告編製準則及經金管會認可並發布生效之IFRSs編製。

##### (二) 編製基礎

除按公允價值衡量之金融工具及按確定福利義務現值減除計畫資產公允價值認列之淨確定福利負債外，本合併財務報告係依歷史成本基礎編製。

公允價值衡量依照相關輸入值之可觀察程度及重要性分為第 1 等級至第 3 等級：

1. 第 1 等級輸入值：係指於衡量日可取得之相同資產或負債於活躍市場之報價（未經調整）。
2. 第 2 等級輸入值：係指除第 1 等級之報價外，資產或負債直接（亦即價格）或間接（亦即由價格推導而得）之可觀察輸入值。
3. 第 3 等級輸入值：係指資產或負債之不可觀察之輸入值。

### （三）資產與負債區分流動與非流動之標準

流動資產包括：

1. 主要為交易目的而持有之資產；
2. 預期於資產負債表日後 12 個月內實現之資產；及
3. 現金及約當現金（但不包括於資產負債表日後逾 12 個月用以交換或清償負債而受到限制者）。

流動負債包括：

1. 主要為交易目的而持有之負債；
2. 於資產負債表日後 12 個月內到期清償之負債，以及
3. 不能無條件將清償期限遞延至資產負債表日後至少 12 個月之負債。

非屬上述流動資產或流動負債者，係分類為非流動資產或非流動負債。

### （四）合併基礎

本合併財務報告係包含本公司及由本公司所控制個體（子公司）之財務報告。合併綜合損益表已納入被收購或被處分子公司於當期自收購日起或至處分日止之營運損益。子公司之財務報告已予調整，以使其會計政策與合併公司之會計政策一致。於編製合併財務報告時，各個體間之交易、帳戶餘額、收益及費損已全數予以銷除。子公司之綜合損益總額係歸屬至本公司業主及非控制權益，即使非控制權益因而成為虧損餘額。

當合併公司對子公司所有權權益之變動未導致喪失控制者，係作為權益交易處理。合併公司及非控制權益之帳面金額已予調整，

以反映其於子公司相對權益之變動。非控制權益之調整金額與所支付或收取對價之公允價值間之差額，係直接認列為權益且歸屬於本公司業主。

子公司明細、持股比率及營業項目，參閱附註十三、附表五及附表六。

#### (五) 外 幣

各個體編製財務報告時，以個體功能性貨幣以外之貨幣（外幣）交易者，依交易日匯率換算為功能性貨幣記錄。

外幣貨幣性項目於每一資產負債表日以收盤匯率換算。除下列項目外，因交割貨幣性項目或換算貨幣性項目產生之兌換差額，於發生當期認列於損益。

以公允價值衡量之外幣非貨幣性項目係以決定公允價值當日之匯率換算，所產生之兌換差額列為當期損益，惟屬公允價值變動認列於其他綜合損益者，其產生之兌換差額列於其他綜合損益。

以歷史成本衡量之外幣非貨幣性項目係以交易日之匯率換算，不再重新換算。

於編製合併財務報告時，國外營運機構（包含營運所在國家或使用之貨幣與本公司不同之子公司）之資產及負債以每一資產負債表日匯率換算為新台幣。收益及費損項目係以當期平均匯率換算，所產生之兌換差額列於其他綜合損益。

#### (六) 存 貨

存貨包括原料、半成品、在製品、製成品及商品。存貨係以成本與淨變現價值孰低衡量，比較成本與淨變現價值時除同類別存貨外係以個別項目為基礎。淨變現價值係指在正常情況下之估計售價減除至完工尚需投入之估計成本及完成出售所需之估計成本後之餘額。存貨成本之計算係採加權平均法。

#### (七) 不動產、廠房及設備

不動產、廠房及設備係以成本認列，後續以成本減除累計折舊及累計減損損失後之金額衡量。

建造中之不動產、廠房及設備係以成本減除累計減損損失後之金額認列。成本包括專業服務費用及符合資本化條件之借款成本。該等資產於完工並達預期使用狀態時，分類至不動產、廠房及設備之適當類別並開始提列折舊。

除自有土地外，其餘不動產、廠房及設備於耐用年限內按直線基礎，對每一重大部分單獨提列折舊。合併公司至少於每一年度結束日對估計耐用年限、殘值及折舊方法進行檢視，並推延適用會計估計變動之影響。

不動產、廠房及設備除列時，淨處分價款與該資產帳面金額間之差額係認列於損益。

#### (八) 無形資產

##### 1. 單獨取得

單獨取得之有限耐用年限無形資產原始以成本衡量，後續係以成本減除累計攤銷及累計減損損失後之金額衡量。無形資產於耐用年限內按直線基礎進行攤銷，合併公司至少於每一年度結束日對估計耐用年限、殘值及攤銷方法進行檢視，並推延適用會計估計變動之影響。

##### 2. 除 列

無形資產除列時，淨處分價款與該資產帳面金額間之差額係認列於當期損益。

#### (九) 不動產、廠房及設備、使用權資產、無形資產及合約成本相關資產之減損

合併公司於每一資產負債表日評估是否有任何跡象顯示不動產、廠房及設備、使用權資產及無形資產可能已減損。若有任一減損跡象存在，則估計該資產之可回收金額。倘無法估計個別資產之可回收金額，合併公司估計該資產所屬現金產生單位之可回收金額。

可回收金額為公允價值減出售成本與其使用價值之較高者。個別資產或現金產生單位之可回收金額若低於其帳面金額時，將該資產或現金產生單位之帳面金額調減至其可回收金額，減損損失係認列於損益。



因客戶合約所認列之存貨、不動產、廠房及設備及無形資產先依存貨減損規定及上述規定認列減損，次依合約成本相關資產之帳面金額超過提供相關商品或勞務預期可收取之對價剩餘金額扣除直接相關成本後之金額認列為減損損失，續將合約成本相關資產之帳面金額計入所屬現金產生單位，以進行現金產生單位之減損評估。

當減損損失於後續迴轉時，該資產、現金產生單位或合約成本相關資產之帳面金額調增至修訂後之可回收金額，惟增加後之帳面金額以不超過該資產、現金產生單位或合約成本相關資產若未於以前年度認列減損損失時所決定之帳面金額（減除攤銷或折舊）。減損損失之迴轉係認列於損益。

#### (十) 金融工具

金融資產與金融負債於合併公司成為該工具合約條款之一方時認列於合併資產負債表。

原始認列金融資產與金融負債時，若金融資產或金融負債非屬透過損益按公允價值衡量者，係按公允價值加計直接可歸屬於取得或發行金融資產或金融負債之交易成本衡量。直接可歸屬於取得或發行透過損益按公允價值衡量之金融資產或金融負債之交易成本，則立即認列為損益。

##### 1. 金融資產

金融資產之慣例交易係採交易日會計認列及除列。

##### (1) 衡量種類

合併公司所持有之金融資產種類為透過損益按公允價值衡量之金融資產、按攤銷後成本衡量之金融資產、與透過其他綜合損益按公允價值衡量之權益工具投資。

##### A. 透過損益按公允價值衡量之金融資產

透過損益按公允價值衡量之金融資產包括強制透過損益按公允價值衡量之金融資產。強制透過損益按公允價值衡量之金融資產包括合併公司未指定透過其他綜合損益按公允價值衡量之權益工具投資，及不符合分類為

按攤銷後成本衡量或透過其他綜合損益按公允價值衡量之債務工具投資。

透過損益按公允價值衡量之金融資產係按公允價值衡量，其再衡量產生之利益或損失（不包含該金融資產所產生之任何股利或利息）係認列於損益。公允價值之決定方式請參閱附註二九。

B. 按攤銷後成本衡量之金融資產

合併公司投資金融資產若同時符合下列兩條件，則分類為按攤銷後成本衡量之金融資產：

- a. 係於某經營模式下持有，該模式之目的係持有金融資產以收取合約現金流量；及
- b. 合約條款產生特定日期之現金流量，該等現金流量完全為支付本金及流通在外本金金額之利息。

按攤銷後成本衡量之金融資產（包括現金及約當現金、按攤銷後成本衡量之應收帳款及其他金融資產）於原始認列後，係以有效利息法決定之總帳面金額減除任何減損損失之攤銷後成本衡量，任何外幣兌換損益則認列於損益。

除下列兩種情況外，利息收入係以有效利率乘以金融資產總帳面金額計算：

- a. 購入或創始之信用減損金融資產，利息收入係以信用調整後有效利率乘以金融資產攤銷後成本計算。
- b. 非屬購入或創始之信用減損，但後續變成信用減損之金融資產，應自信用減損後之次一報導期間起以有效利率乘以金融資產攤銷後成本計算利息收入。

信用減損金融資產係指發行人或債務人已發生重大財務困難、違約、債務人很有可能聲請破產或其他財務重整或由於財務困難而使金融資產之活絡市場消失。

約當現金包括自取得日起 3 個月內、高度流動性、可隨時轉換成定額現金且價值變動風險甚小之定期存款，係用於滿足短期現金承諾。

C. 透過其他綜合損益按公允價值衡量之權益工具投資

合併公司於原始認列時，可作一不可撤銷之選擇，將非持有供交易且非企業合併收購者所認列或有對價之權益工具投資，指定透過其他綜合損益按公允價值衡量。

透過其他綜合損益按公允價值衡量之權益工具投資係按公允價值衡量，後續公允價值變動列報於其他綜合損益，並累計於其他權益中。於投資處分時，累積損益直接移轉至保留盈餘，並不重分類為損益。

透過其他綜合損益按公允價值衡量之權益工具投資之股利於合併公司收款之權利確立時認列於損益中，除非該股利明顯代表部分投資成本之回收。

(2) 金融資產及合約資產之減損

合併公司於每一資產負債表日按預期信用損失評估按攤銷後成本衡量之金融資產（含應收帳款）。

應收帳款均按存續期間預期信用損失認列備抵損失。其他金融資產係先評估自原始認列後信用風險是否顯著增加，若未顯著增加，則按 12 個月預期信用損失認列備抵損失，若已顯著增加，則按存續期間預期信用損失認列備抵損失。

預期信用損失係以發生違約之風險作為權重之加權平均信用損失。12 個月預期信用損失係代表金融工具於報導日後 12 個月內可能違約事項所產生之預期信用損失，存續期間預期信用損失則代表金融工具於預期存續期間所有可能違約事項產生之預期信用損失。

合併公司為內部信用風險管理目的，在不考量所持有擔保品之前提下，判定下列情況代表金融資產已發生違約：

A.有內部或外部資訊顯示債務人已不可能清償債務。

B.帳齡超過一年，除非有合理且可佐證之資訊顯示延後之違約基準更為適當。

所有金融資產之減損損失係藉由備抵帳戶調降其帳面金額，惟透過其他綜合損益按公允價值衡量之債務工具投資之備抵損失係認列於其他綜合損益，並不減少其帳面金額。

### (3) 金融資產之除列

合併公司僅於對來自金融資產現金流量之合約權利失效，或已移轉金融資產且該資產所有權之幾乎所有風險及報酬已移轉予其他企業時，始將金融資產除列。

按攤銷後成本衡量之金融資產整體除列時，其帳面金額與所收取對價間之差額係認列於損益。於一透過其他綜合損益按公允價值衡量之債務工具投資整體除列時，其帳面金額與所收取對價加計已認列於其他綜合損益之任何累計利益或損失之總和間之差額係認列於損益。於一透過其他綜合損益按公允價值衡量之權益工具投資整體除列時，累積損益直接移轉至保留盈餘，並不重分類為損益。

## 2. 權益工具

合併公司發行之債務及權益工具係依據合約協議之實質與金融負債及權益工具之定義分類為金融負債或權益。

合併公司發行之權益工具係以取得之價款扣除直接發行成本後之金額認列。

再取回本公司本身之權益工具係於權益項下認列與減除。購買、出售、發行或註銷本公司本身之權益工具不認列於損益。

## 3. 金融負債

### (1) 後續衡量

所有金融負債係以有效利息法按攤銷後成本衡量。

## (2) 金融負債之除列

除列金融負債時，其帳面金額與所支付對價（包含任何所移轉之非現金資產或承擔之負債）間之差額認列為損益。

## 4. 衍生工具

合併公司簽訂之衍生工具包括遠期外匯合約，用以管理合併公司之利率及匯率風險。

衍生工具於簽訂衍生工具合約時，原始以公允價值認列，後續於資產負債表日按公允價值再衡量，後續衡量產生之利益或損失直接列入損益，然指定且為有效避險工具之衍生工具，其認列於損益之時點則將視避險關係之性質而定。當衍生工具之公允價值為正值時，列為金融資產；公允價值為負值時，列為金融負債。

衍生工具若嵌入於 IFRS 9「金融工具」範圍內之資產主契約，係以整體合約決定金融資產分類。衍生工具若嵌入於非 IFRS 9 範圍內之資產主契約（如嵌入於金融負債主契約），而嵌入式衍生工具若符合衍生工具之定義，其風險及特性與主契約之風險及特性並非緊密關聯，且混合合約非透過損益按公允價值衡量時，該衍生工具係視為單獨衍生工具。

## (十一) 收入認列

合併公司於客戶合約辨認履約義務後，將交易價格分攤至各履約義務，並於滿足各履約義務時認列收入。

### 商品銷貨收入

商品銷貨收入來自網版製造及網印材料之銷售。由於產品於銷貨時，客戶對商品已有使用之權利，並承擔商品損失或損壞之風險，合併公司係於該時點認列收入及應收帳款。

## (十二) 租賃

合併公司於合約成立日評估合約是否係屬（或包含）租賃。

### 合併公司為承租人

除適用認列豁免之低價值標的資產租賃及短期租賃之租賃給付係按直線基礎於租賃期間內認列為費用，其他租賃皆於租賃開始日認列使用權資產及租賃負債。

使用權資產原始按成本（包含租賃負債之原始衡量金額）衡量，後續按成本減除累計折舊及累計減損損失後之金額衡量，並調整租賃負債之再衡量數。使用權資產係單獨表達於合併資產負債表。

使用權資產採直線基礎自租賃開始日起至耐用年限屆滿時或租賃期間屆滿時兩者之較早者提列折舊。

租賃負債原始按租賃給付（包含固定給付）之現值衡量。若租賃隱含利率容易確定，租賃給付使用該利率折現。若該利率並非容易確定，則使用承租人增額借款利率。

後續，租賃負債採有效利息法按攤銷後成本基礎衡量，且利息費用係於租賃期間分攤。若租賃期間導致未來租賃給付有變動，合併公司再衡量租賃負債，並相對調整使用權資產，惟若使用權資產之帳面金額已減至零，則剩餘之再衡量金額認列於損益中。對於不以單獨租賃處理之租賃修改，因減少租賃範圍之租賃負債再衡量係調減使用權資產，並認列租賃部分或全面終止之損益；因其他修改之租賃負債再衡量係調整使用權資產，租賃負債係單獨表達於合併資產負債表。

### (十三) 員工福利

#### 1. 短期員工福利

短期員工福利相關負債係以換取員工服務而預期支付之非折現金額衡量。

#### 2. 退職後福利

確定提撥退休計畫之退休金係於員工提供服務期間將應提撥之退休金數額認列為費用。

確定福利退休計畫之確定福利成本（含服務成本、淨利息及再衡量數）係採預計單位福利法精算。服務成本（含當期服務成本）及淨確定福利負債（資產）淨利息於發生時認列為員

工福利費用。再衡量數（含精算損益及扣除利息後之計畫資產報酬）於發生時認列於其他綜合損益並列入保留盈餘，後續期間不重分類至損益。

淨確定福利負債（資產）係確定福利退休計畫之提撥短絀（剩餘）。淨確定福利資產不得超過從該計畫退還提撥金或可減少未來提撥金之現值。

#### （十四）所得稅

所得稅費用係當期所得稅及遞延所得稅之總和。

##### 1. 當期所得稅

合併公司依各所得稅申報轄區所制定之法規決定當期所得（損失），據以計算應付（可回收）之所得稅。

依中華民國所得稅法規定計算之未分配盈餘加徵所得稅，係於股東會決議年度認列。

以前年度應付所得稅之調整，列入當期所得稅。

##### 2. 遞延所得稅

遞延所得稅係依帳載資產及負債帳面金額與計算課稅所得之課稅基礎二者所產生之暫時性差異計算。

遞延所得稅負債一般係就所有應課稅暫時性差異予以認列，而遞延所得稅資產則於很有可能具有課稅所得以供可減除暫時性差異所產生之所得稅抵減使用時認列。

與投資子公司相關之應課稅暫時性差異皆認列遞延所得稅負債，惟合併公司若可控制暫時性差異迴轉之時點，且該暫時性差異很有可能於可預見之未來不會迴轉者除外。與此類投資有關之可減除暫時性差異，僅於其很有可能具有足夠課稅所得用以實現暫時性差異，且於可預見之未來預期將迴轉的範圍內，予以認列遞延所得稅資產。

遞延所得稅資產之帳面金額於每一資產負債表日予以重新檢視，並針對已不再很有可能具有足夠之課稅所得以供其回收所有或部分資產者，調減帳面金額。原未認列為遞延所得稅資產

者，亦於每一資產負債表日予以重新檢視，並在未來很有可能產生課稅所得以供其回收所有或部分資產者，調增帳面金額。

遞延所得稅資產及負債係以預期負債清償或資產實現當期之稅率衡量，該稅率係以資產負債表日已立法或已實質性立法之稅率及稅法為基礎。遞延所得稅負債及資產之衡量係反映合併公司於資產負債表日預期回收或清償其資產及負債帳面金額之方式所產生之租稅後果。

### 3. 當期及遞延所得稅

當期及遞延所得稅係認列於損益，惟與認列於其他綜合損益或直接計入權益之項目相關之當期及遞延所得稅係分別認列於其他綜合損益或直接計入權益。

若當期所得稅或遞延所得稅係自企業合併所產生，其所得稅影響數納入企業合併之會計處理。

## 五、重大會計判斷、估計及假設不確定性之主要來源

合併公司於採用會計政策時，對於不易自其他來源取得相關資訊者，管理階層必須基於歷史經驗及其他攸關之因素作出相關之判斷、估計及假設。實際結果可能與估計有所不同。

合併公司將新型冠狀病毒肺炎疫情近期在我國之發展及對經濟環境可能之影響，納入對現金流量推估、成長率、折現率、獲利能力等相關重大會計估計之考量，管理階層將持續檢視估計與基本假設。若估計之修正僅影響當期，則於修正當期認列；若會計估計之修正同時影響當期及未來期間，則於修正當期及未來期間認列。

## 六、現金及約當現金

	110年12月31日	109年12月31日
庫存現金及週轉金	\$ 527	\$ 558
銀行支票及活期存款	796,406	519,088
約當現金（原始到期日在3個月以內之投資）		
銀行定期存款	148,149	123,823
	<u>\$ 945,082</u>	<u>\$ 643,469</u>



銀行存款及定期存款於資產負債表日之市場利率區間如下：

	110年12月31日	109年12月31日
銀行存款	0.0001%~0.30%	0.0001%~0.30%
定期存款	0.06%~1.70%	0.15%~1.40%

七、透過損益按公允價值衡量之金融工具

	110年12月31日	109年12月31日
<u>金融資產—流動</u>		
強制透過損益按公允價值衡量		
非衍生金融資產		
—基金受益憑證	\$ 9,001	\$ -

八、透過其他綜合損益按公允價值衡量之金融資產

	110年12月31日	109年12月31日
<u>非流動</u>		
國內投資		
上市（櫃）及興櫃股票	\$ 17,483	\$ 19,355
未上市（櫃）股票	89,000	-
	<u>\$ 106,483</u>	<u>\$ 19,355</u>

合併公司依中長期策略目的投資全球傳動科技股份有限公司、豐康微流體晶片股份有限公司及昱昇創能股份有限公司，並預期透過長期投資獲利。合併公司管理階層認為若將該等投資之短期公允價值波動列入損益，與前述長期投資規劃並不一致，因此選擇指定該等投資為透過其他綜合損益按公允價值衡量。

九、按攤銷後成本衡量之金融資產

	110年12月31日	109年12月31日
<u>流動</u>		
國內投資		
原始到期日超過3個月之定期存款	\$ 180,635	\$ 286,640

截至110年及109年12月31日止，原始到期日超過3個月之定期存款利率區間分別為年利率0.10%~0.56%及0.16%~0.57%。

#### 十、債務工具投資之信用風險管理

合併公司投資之債務工具列為按攤銷後成本衡量之金融資產：

	110年12月31日	109年12月31日
總帳面金額	\$ 180,635	\$ 286,640
備抵損失	-	-
攤銷後成本	<u>\$ 180,635</u>	<u>\$ 286,640</u>

為減輕信用風險，合併公司管理階層執行信用評等評估，以評估債務工具投資機構之違約風險。信用評等資料就無外部評等資訊之項目參酌公開可得之財務資訊給予適當內部評等。合併公司持續追蹤金融機構重大訊息等資訊以監督所投資債務工具之信用風險變化，並藉此評估債務工具投資自原始認列後信用風險是否顯著增加。

合併公司考量內部信用評等團隊提供金融機構之歷史違約紀錄、現時財務狀況，以衡量債務工具投資之 12 個月預期信用損失或存續期間預期信用損失。

合併公司現行信用風險評等機制及各信用等級債務工具投資之總帳面金額如下：

信用等級	定義	預期信用損失認列基礎	預期信用損失率	110年12月31日 總帳面金額	109年12月31日 總帳面金額
正 常	債務人之信用風險低，且有充分能力清償合約現金流量	12 個月逾期信用損失	0%~0.01%	<u>\$ 180,635</u>	<u>\$ 286,640</u>

#### 十一、應收票據、應收帳款及其他應收款

	110年12月31日	109年12月31日
<u>應收票據—因營業而發生</u>		
按攤銷後成本衡量		
總帳面價值	\$ 256,020	\$ 499,918
減：備抵損失	( <u>76</u> )	( <u>76</u> )
	<u>\$ 255,944</u>	<u>\$ 499,842</u>
<u>應收帳款</u>		
按攤銷後成本衡量		
總帳面價值	\$ 295,166	\$ 470,765
減：備抵損失	( <u>6,050</u> )	( <u>8,700</u> )
	<u>\$ 289,116</u>	<u>\$ 462,065</u>

( 接次頁 )

(承前頁)

	110年12月31日	109年12月31日
<u>催收款</u>		
催收款	\$ 10,620	\$ 10,693
減：備抵損失	( <u>10,620</u> )	( <u>10,693</u> )
	<u>\$ -</u>	<u>\$ -</u>
<u>其他應收款</u>		
其他	<u>\$ 370</u>	<u>\$ 2,241</u>

(一) 應收帳款

按攤銷後成本衡量之金融資產

合併公司對商品銷售之平均授信期間為 150 天，應收帳款不予計息。合併公司採行之政策係僅與評等相當於投資等級以上（含）之對象進行交易，並於必要情形下取得足額之擔保以減輕因拖欠所產生財務損失之風險。合併公司僅與已依合併公司之「客戶授信管理辦法」評估通過後之對象進行交易。信用評等結果係由合併公司依「客戶授信管理辦法」，蒐集業務端調查得來之客戶背景資訊及其他公開可得之財務資訊等對客戶進行授信評等之評估，且若評估該客戶之協商交易額度或付款天期對合併公司營運風險有重大影響時，會委外由獨立評等機構提供徵信報告。

合併公司按存續期間預期信用損失認列應收帳款之備抵損失。存續期間預期信用損失係使用準備矩陣計算，其考量客戶過去違約紀錄與現時財務狀況、產業經濟情勢，並同時考量 GDP 預測及產業展望。因合併公司之信用損失歷史經驗顯示，不同客戶群之損失型態並無顯著差異，因此準備矩陣未進一步區分客戶群，僅以應收帳款立帳天數訂定預期信用損失率。

若有證據顯示交易對方面臨嚴重財務困難且合併公司無法合理預期可回收金額，合併公司直接沖銷相關應收帳款，惟仍會持續追索活動，因追索回收之金額則認列於損益。

合併公司依準備矩陣衡量應收票據、應收帳款及催收款之備抵損失如下：

110 年 12 月 31 日

	立帳60日內	立帳61~120天	立帳120~180天	立帳180~240天	立帳240~365天	立帳365天以上	合計
預期信用損失率	0.65%~ 0.88%	0.76%~ 9.14%	1.33%~ 9.24%	1.3%~ 12.43%	6.77%~ 76.99%	48.95%~ 100%	
總帳面金額	\$311,690	\$160,077	\$71,658	\$5,517	\$2,244	\$10,620	\$561,806
備抵損失（存續 期間預期信用 損失）	( <u>3,541</u> )	( <u>1,390</u> )	( <u>573</u> )	( <u>229</u> )	( <u>393</u> )	( <u>10,620</u> )	( <u>16,746</u> )
攤銷後成本	<u>\$308,149</u>	<u>\$158,687</u>	<u>\$71,085</u>	<u>\$5,288</u>	<u>\$1,851</u>	<u>\$-</u>	<u>\$545,060</u>

109 年 12 月 31 日

	立帳60日內	立帳61~120天	立帳120~180天	立帳180~240天	立帳240~365天	立帳365天以上	合計
預期信用損失率	0.02%~ 5.85%	0.06%~ 4.7%	0.1%~ 1.71%	1.11%~ 7.77%	5.54%~ 100%	100%	
總帳面金額	\$517,084	\$313,771	\$134,438	\$5,218	\$172	\$10,693	\$981,376
備抵損失（存續 期間預期信用 損失）	( <u>4,322</u> )	( <u>2,586</u> )	( <u>1,469</u> )	( <u>343</u> )	( <u>56</u> )	( <u>10,693</u> )	( <u>19,469</u> )
攤銷後成本	<u>\$512,762</u>	<u>\$311,185</u>	<u>\$132,969</u>	<u>\$4,875</u>	<u>\$116</u>	<u>\$-</u>	<u>\$961,907</u>

應收帳款及催收款備抵損失之變動資訊如下：

	110年度	109年度
年初餘額	\$ 19,393	\$ 27,530
加：本年度迴轉減損損失	( 147)	( 5,398)
減：本年度實際沖銷	( 2,466)	( 3,048)
外幣換算差額	( 110)	309
年底餘額	<u>\$ 16,670</u>	<u>\$ 19,393</u>

(二) 應收票據

合併公司應收票據之備抵呆帳變動資訊如下：

	110年度	109年度
年初餘額	\$ 76	\$ 76
減：本年度迴轉減損損失	<u>-</u>	<u>-</u>
年度餘額	<u>\$ 76</u>	<u>\$ 76</u>

## 十二、存 貨

	110年12月31日	109年12月31日
商 品	\$ 2,574	\$ 2,470
製 成 品	5,638	6,685
在 製 品	7,426	8,731
半 成 品	8,202	13,389
原 料	<u>111,378</u>	<u>96,362</u>
	<u>\$ 135,218</u>	<u>\$ 127,637</u>

110 及 109 年度與存貨相關之銷貨成本分別為 782,067 仟元及 957,877 仟元。銷貨成本包括存貨跌價回升利益 1,034 仟元及存貨跌價損失分別為及 8,138 仟元。

## 十三、子公司

### 列入合併財務報告之子公司

本合併財務報告編製主體如下：

投 資 公 司 名 稱	子 公 司 名 稱	業 務 性 質	所 持 股 權 百 分 比		說 明
			110年 12月31日	109年 12月31日	
倉和股份有限公司	倉和精密製造（蘇州）有限公司	網版製造及網印材料銷售	100%	100%	請參閱附表六
倉和股份有限公司	光星（上海）國際貿易有限公司	網印材料銷售	100%	100%	“
倉和股份有限公司	POSSESS LEADERSHIP CO., LTD.	轉投資事業	100%	100%	請參閱附表五
POSSESS LEADERSHIP CO., LTD.	BRAVE C & H SUPPLY HOLDING CO., LTD.	轉投資事業	100%	100%	“
倉和精密製造（蘇州）有限公司	倉禾科技（成都）有限公司	網版製造及網印材料銷售	100%	100%	請參閱附表六（註）

註：合併公司為因應集團營運規劃、未來發展及提升公司競爭力，經董事會決議調整投資架構，於 109 年 11 月將 BRAVE C & H SUPPLY HOLDING CO., LTD.持有之倉禾科技（成都）有限公司，調整為倉和精密製造（蘇州）有限公司持有。

## 十四、不動產、廠房及設備

	110年12月31日	109年12月31日
自 用	<u>\$ 279,134</u>	<u>\$ 290,728</u>

	土 地	房屋及建築	機器設備	運輸設備	辦公設備	租賃改良	其他設備	未完工程	合 計
成 本									
109 年 1 月 1 日餘額	\$ 33,465	\$ 258,753	\$ 272,532	\$ 11,846	\$ 13,345	\$ 176,831	\$ 2,473	\$ 816	\$ 770,061
增 添	-	-	64,502	1,817	1,376	9,543	-	779	78,017
重 分 類	-	-	9,560	-	-	768	-	( 768)	9,560
處 分	-	( 3,442)	( 79,056)	( 1,031)	( 1,194)	( 168,386)	( 376)	( 49)	( 253,534)
換算調整數	-	3,574	3,125	199	197	-	34	1	7,130
109 年 12 月 31 日餘額	33,465	258,885	270,663	12,831	13,724	18,756	2,131	779	611,234
累計折舊及減損									
109 年 1 月 1 日餘額	-	104,877	142,026	7,281	12,204	157,028	1,631	-	425,047
認列減損損失	-	-	20,127	-	-	-	260	-	20,387
折舊費用	-	24,600	64,331	1,800	772	19,754	286	-	111,543
處 分	-	( 3,442)	( 66,291)	( 1,031)	( 1,194)	( 168,386)	( 344)	-	( 240,688)
換算調整數	-	1,829	1,993	166	193	-	36	-	4,217
109 年 12 月 31 日餘額	-	127,864	162,186	8,216	11,975	8,396	1,869	-	320,506
109 年 12 月 31 日淨額	\$ 33,465	\$ 131,021	\$ 108,477	\$ 4,615	\$ 1,749	\$ 10,360	\$ 262	\$ 779	\$ 290,728
成 本									
110 年 1 月 1 日餘額	\$ 33,465	\$ 258,885	\$ 270,663	\$ 12,831	\$ 13,724	\$ 18,756	\$ 2,131	\$ 779	\$ 611,234
增 添	-	3,624	71,474	662	216	2,284	436	9,212	87,908
重 分 類	-	90	1,119	-	-	2,763	-	( 778)	3,194
處 分	-	( 952)	( 21,578)	( 2,722)	( 1,148)	( 5,965)	( 56)	-	( 32,421)
換算調整數	-	( 1,638)	( 1,737)	( 97)	( 91)	-	( 15)	( 1)	( 3,579)
110 年 12 月 31 日餘額	33,465	260,009	319,941	10,674	12,701	17,838	2,496	9,212	666,336
累計折舊及減損									
110 年 1 月 1 日餘額	-	127,864	162,186	8,216	11,975	8,396	1,869	-	320,506
折舊費用	-	15,918	63,290	1,731	889	5,861	245	-	87,934
處 分	-	( 952)	( 8,902)	( 2,272)	( 1,138)	( 5,965)	( 56)	-	( 19,285)
換算調整數	-	( 733)	( 1,063)	( 59)	( 85)	-	( 13)	-	( 1,953)
110 年 12 月 31 日餘額	-	142,097	215,511	7,616	11,641	8,292	2,045	-	387,202
110 年 12 月 31 日淨額	\$ 33,465	\$ 117,912	\$ 104,430	\$ 3,058	\$ 1,060	\$ 9,546	\$ 451	\$ 9,212	\$ 279,134

於 110 年度由於並無任何減損跡象，故合併公司並未進行減損評估。合併公司於 109 年度對不動產、廠房及設備認列之減損損失為 20,387 仟元，其係歸因於部分機器設備預期已無使用價值且無法產生未來現金流入，該減損損失已列入綜合損益表之其他利益及損失項下。

折舊費用係以直線基礎按下列耐用年數計提：

房屋及建築	
廠房主建物	5至56年
其他工程	15年
機器設備	3至10年
運輸設備	4年
辦公設備	3至5年
租賃改良	3至5年
其他設備	3至10年

設定作為借款擔保之不動產、廠房及設備金額，請參閱附註三一。

## 十五、租賃協議

### (一) 使用權資產

	110年12月31日	109年12月31日
使用權資產帳面金額		
土 地	\$ 17,907	\$ 18,478
建 築 物	31,834	44,530
運輸設備	5,557	7,212

	110年12月31日	109年12月31日
	<u>\$ 55,298</u>	<u>\$ 70,220</u>
	110年度	109年度
使用權資產之增添	<u>\$ 1,446</u>	<u>\$ 55,988</u>
使用權資產之折舊費用		
土    地	\$ 430	\$ 424
建  築  物	12,912	12,327
運輸設備	<u>2,863</u>	<u>3,628</u>
	<u>\$ 16,205</u>	<u>\$ 16,379</u>

除以上所列增添及認列折舊費用外，合併公司之使用權資產於110及109年度並未發生重大轉租及減損情形。

使用權資產包含蘇州倉和及成都倉禾向中國政府承租土地之長期預付租金，合併公司已取得該項土地使用權證明。

## (二) 租賃負債

	110年12月31日	109年12月31日
租賃負債帳面金額		
流    動	<u>\$ 11,931</u>	<u>\$ 15,117</u>
非  流  動	<u>\$ 26,337</u>	<u>\$ 37,095</u>

租賃負債之折現率區間如下：

	110年12月31日	109年12月31日
土    地	1.001%	1.001%
建  築  物	1.001%~2.625%	1.001%~2.625%
運輸設備	2.625%	2.625%

## (三) 重要承租活動及條款

合併公司承租若干土地及建築物做為廠房、辦公室及供員工辦公使用，租賃期間為2~50年。於租賃期間終止時，合併公司對所租賃之土地及建築物並無優惠承購權。

## (四) 其他租賃資訊

	110年度	109年度
短期租賃費用	<u>\$ 1,447</u>	<u>\$ 1,232</u>
低價值資產租賃費用	<u>\$ 165</u>	<u>\$ 170</u>
租賃之現金流出總額	<u>\$ 18,260</u>	<u>\$ 18,124</u>

合併公司選擇對符合短期租賃之房屋建築及低價值資產租賃之租賃適用認列之豁免，不對該等租賃認列相關使用權資產及租賃負債。

#### 十六、電腦軟體

	<u>電腦軟體成本</u>
<u>成本</u>	
109年1月1日餘額	\$ 8,941
單獨取得	2,470
處分	( 3,284)
淨兌換差額	<u>102</u>
109年12月31日餘額	<u>\$ 8,229</u>
<u>累計攤銷</u>	
109年1月1日餘額	(\$ 4,493)
攤銷費用	( 3,343)
處分	3,281
淨兌換差額	( <u>149</u> )
109年12月31日餘額	(\$ <u>4,704</u> )
109年12月31日淨額	<u>\$ 3,525</u>
<u>成本</u>	
110年1月1日餘額	\$ 8,229
單獨取得	3,080
處分	( 2,226)
淨兌換差額	( <u>44</u> )
110年12月31日餘額	<u>\$ 9,039</u>
<u>累計攤銷</u>	
110年1月1日餘額	(\$ 4,704)
攤銷費用	( 2,538)
處分	2,226
淨兌換差額	<u>32</u>
110年12月31日餘額	(\$ <u>4,984</u> )
110年12月31日淨額	<u>\$ 4,055</u>

攤銷費用係以直線基礎按下列耐用年數計提：

電腦軟體

1至10年



十七、其他資產

	110年12月31日	109年12月31日
<u>流動</u>		
預付款項	\$ 13,983	\$ 11,626
其他流動資產－其他	<u>458</u>	<u>1,432</u>
	<u>\$ 14,441</u>	<u>\$ 13,058</u>
<u>非流動</u>		
預付設備款	\$ 15,891	\$ 5,481
存出保證金	7,734	8,458
催收款項	10,620	10,693
備抵呆帳－催收款	( 10,620)	( 10,693)
預付房地款（附註三二）	47,000	-
預付投資款	5,000	-
其他非流動資產－其他	<u>2,024</u>	<u>2,222</u>
	<u>\$ 77,649</u>	<u>\$ 16,161</u>

十八、借 款

短期借款

	110年12月31日	109年12月31日
<u>無擔保借款</u>		
信用額度借款	<u>\$ 98,425</u>	<u>\$ 51,384</u>

銀行週轉性借款之利率於 110 年及 109 年 12 月 31 日分別為 0.9000%～1.3138 及 1.2500%。

十九、應付票據及應付帳款

	110年12月31日	109年12月31日
<u>應付票據</u>		
因營業而發生	<u>\$ 18,367</u>	<u>\$ 18,503</u>
<u>應付帳款</u>		
因營業而發生	<u>\$ 115,949</u>	<u>\$ 120,938</u>

## 二十、其他負債

	110年12月31日	109年12月31日
<u>流 動</u>		
其他應付款		
應付薪資及獎金	\$ 52,671	\$ 83,479
應付員工酬勞	15,039	20,000
應付董監事酬勞	3,000	5,800
應付利息	77	43
應付五險一金	49,132	49,506
應付勞健保	3,228	3,005
應付退休金	1,750	1,690
應付設備款	5,834	249
應付營業稅	9,741	4,897
其 他	16,461	22,342
	<u>\$ 156,933</u>	<u>\$ 191,011</u>
其他流動負債	<u>\$ 435</u>	<u>\$ 447</u>
<u>非 流 動</u>		
其他非流動負債		
存入保證金	<u>\$ 51,261</u>	<u>\$ 1,000</u>

## 二一、退職後福利計畫

### (一) 確定提撥計畫

合併公司中之本公司所適用「勞工退休金條例」之退休金制度，係屬政府管理之確定提撥退休計畫，依員工每月薪資 6% 提撥退休金至勞工保險局之個人專戶。

### (二) 確定福利計畫

合併公司中之本公司依我國「勞動基準法」辦理之退休金制度係屬政府管理之確定福利退休計畫。員工退休金之支付，係根據服務年資及核准退休日前 6 個月平均工資計算。該等公司按員工每月薪資總額 2% 提撥退休金，交由勞工退休準備金監督委員會以該委員會名義存入台灣銀行之專戶，年度終了前，若估算專戶餘額不足給付次一年度內預估達到退休條件之勞工，次年度 3 月底前將一次提撥其差額。該專戶係委託勞動部勞動基金運用局管理，合併公司中之本公司並無影響投資管理策略之權利。

列入合併資產負債表之確定福利計畫金額列示如下：

	110年12月31日	109年12月31日
確定福利義務現值	\$ 23,097	\$ 22,996
計畫資產公允價值	( 5,012)	( 3,461)
提撥短絀	18,085	19,535
淨確定福利負債	<u>\$ 18,085</u>	<u>\$ 19,535</u>

淨確定福利負債變動如下：

	確 定 福 利 義 務 現 值	計 畫 資 產 公 允 價 值	淨 確 定 福 利 負 債
109 年 1 月 1 日 餘 額	\$ 28,927	(\$ 3,416)	\$ 25,511
利息費用（收入）	217	( 27)	190
認列於損益	217	( 27)	190
再衡量數			
計畫資產報酬	-	( 114)	( 114)
精算損失－財務假設變動	522	-	522
精算損失－經驗調整	5,900	-	5,900
認列於其他綜合損益	6,422	( 114)	6,308
雇主提撥	-	( 276)	( 276)
福利支付	( 372)	372	-
實際支付	( 12,198)	-	( 12,198)
109 年 12 月 31 日 餘 額	22,996	( 3,461)	19,535
利息費用（收入）	115	( 18)	97
認列於損益	115	( 18)	97
再衡量數			
計畫資產報酬	-	( 52)	( 52)
精算損失－財務假設變動	556	-	556
精算損失－經驗調整	( 102)	-	( 102)
認列於其他綜合損益	454	( 52)	402
雇主提撥	-	( 1,949)	( 1,949)
福利支付	( 468)	468	-
110 年 12 月 31 日 餘 額	<u>\$ 23,097</u>	<u>(\$ 5,012)</u>	<u>\$ 18,085</u>

合併公司中之本公司因「勞動基準法」之退休金制度暴露於下列風險：

1. 投資風險：勞動部勞動基金運用局透過自行運用及委託經營方式，將勞工退休基金分別投資於國內（外）權益證券與債務證券及銀行存款等標的，惟合併公司中本公司之計畫資產得分配金額係以不低於當地銀行 2 年定期存款利率計算而得之收益。

2. 利率風險：政府公債／公司債利率下降將使確定福利義務現值增加，惟計畫資產之債務投資報酬亦會隨之增加，兩者對淨確定福利負債之影響具有部分抵銷之效果。

3. 薪資風險：確定福利義務現值之計算係參考計畫成員之未來薪資。因此計畫成員薪資之增加將使確定福利義務現值增加。

合併公司中本公司之確定福利義務現值係由合格精算師進行精算，衡量日之重大假設如下：

	110年12月31日	109年12月31日
折現率	0.500%	0.500%
薪資預期增加率	2.75%	2.750%

若重大精算假設分別發生合理可能之變動，在所有其他假設維持不變之情況下，將使確定福利義務現值增加（減少）之金額如下：

	110年12月31日	109年12月31日
折現率		
增加 0.25%	(\$ 488)	(\$ 523)
減少 0.25%	\$ 506	\$ 542
薪資預期增加率		
增加 0.25%	\$ 486	\$ 521
減少 0.25%	(\$ 472)	(\$ 505)

由於精算假設可能彼此相關，僅單一假設變動之可能性不大，故上述敏感度分析可能無法反映確定福利義務現值實際變動情形。

	110年12月31日	109年12月31日
預期 1 年內提撥金額	\$ 1,736	\$ 276
確定福利義務平均到期期間	8.5年	9.2年

## 二、權益

### (一) 股本

#### 普通股

	110年12月31日	109年12月31日
額定股數（仟股）	100,000	100,000
額定股本	\$ 1,000,000	\$ 1,000,000
已發行且已收足股款之股數 （仟股）	37,269	37,269
已發行股本	\$ 372,690	\$ 372,690

本公司 109 年 6 月 22 日經股東會決議，以股票股利 69,690 仟元轉增資，已列入待分配股票股利項下，此盈餘轉增資案於 109 年 8 月 10 日業經主管機關申報生效，並經董事會決議以 109 年 9 月 2 日為增資基準日。

## (二) 資本公積

	110年12月31日	109年12月31日
得用以彌補虧損、發放現金或撥充股本		
股票發行溢價	\$ 412,980	\$ 412,980

此類資本公積得用以彌補虧損，亦得於公司無虧損時，用以發放現金股利或撥充股本，惟撥充股本時每年以實收股本之一定比率為限。

## (三) 保留盈餘及股利政策

依本公司章程之盈餘分派政策規定，本公司年度決算如有盈餘，依法繳納稅捐，彌補累積虧損後，再提 10% 為法定盈餘公積，其餘再依法令規定提列或迴轉特別盈餘公積；如尚有餘額，併同累積未分配盈餘，由董事會擬具盈餘分配議案，提請股東會決議分派股東股息紅利。修正前後章程之員工及董監事酬勞分派政策，參閱附註二四之(七)員工酬勞及董監事酬勞。

另依據本公司章程規定，股利政策係配合目前及未來之發展計畫、考量投資環境資金需求及國內外競爭狀況，並兼顧股東利益等因素，擬定股利分配方案；分配股東股息紅利時，得以現金或股票方式為之，其中現金股利不低於股利總額之百分之五十。

法定盈餘公積應提撥至其餘額達公司實收股本總額時為止。法定盈餘公積得用以彌補虧損。公司無虧損時，法定盈餘公積超過實收股本總額 25% 之部分除得撥充股本外，尚得以現金分配。

本公司依金管證發字第 1010012865 號函及「採用國際財務報導準則（IFRSs）後，提列特別盈餘公積之適用疑義問答」等規定提列及迴轉特別盈餘公積。

本公司 110 年 8 月 11 日及 109 年 6 月 22 日舉行股東常會，決議通過 109 及 108 年度盈餘分配案如下：

	109年度	108年度
法定盈餘公積	<u>\$ 42,579</u>	<u>\$ 28,441</u>
特別盈餘公積	<u>(\$ 19,513)</u>	<u>\$ 26,195</u>
現金股利	<u>\$ 260,883</u>	<u>\$ 75,750</u>
股票股利	<u>\$ -</u>	<u>\$ 69,690</u>
每股現金股利（元）	\$ 7	\$ 2.5
每股股票股利（元）	-	2.3

本公司 111 年 3 月 24 日董事會擬議 110 年度盈餘分配案及每股股利如下：

	110年度
法定盈餘公積	<u>\$ 15,360</u>
特別盈餘公積	<u>\$ 9,022</u>
現金股利	<u>\$ 93,172</u>
每股現金股利（元）	\$ 2.5

有關 110 年度之盈餘分配案、員工分紅及董監酬勞預計於 111 年 6 月 21 日召開之股東常會決議。

### 二三、收 入

	110年度	109年度
客戶合約收入		
商品銷貨收入	<u>\$ 1,321,757</u>	<u>\$ 1,938,460</u>

#### (一) 客戶合約之說明

##### 商品銷貨收入

商品銷貨收入來自網版製造及網印材料之銷售。由於產品於銷貨時，客戶對商品已有使用之權利，並承擔商品損失或損壞之風險，合併公司係於該時點認列收入及應收帳款。

#### (二) 合約餘額

	110年12月31日	109年12月31日	109年1月1日
應收票據及帳款（附註十一）	<u>\$ 545,060</u>	<u>\$ 961,907</u>	<u>\$ 821,056</u>
合約負債			
商品銷貨	<u>\$ 1,270</u>	<u>\$ 1,775</u>	<u>\$ 597</u>

(三) 客戶合約收入之細分

收入細分資訊請參閱附註三八。

二四、繼續營業單位淨利

(一) 利息收入

	110年度	109年度
利息收入	<u>\$ 7,078</u>	<u>\$ 3,849</u>

(二) 其他收入

	110年度	109年度
租金收入	\$ 48	\$ -
股利收入	280	-
其 他	<u>10,386</u>	<u>10,263</u>
	<u>\$ 10,714</u>	<u>\$ 10,263</u>

(三) 其他利益及損失

	110年度	109年度
處分不動產、廠房及設備利益 (損失)	\$ 700	(\$ 837)
淨外幣兌換損失	( 2,472)	( 13,205)
金融資產及金融負債損益 強制透過損益按公允價 值衡量之金融資產利 益(損失)	1	( 2,775)
不動產、廠房及設備減損損失	-	( 20,387)
租賃修改(損失)利益	( 131)	392
其 他	<u>( 534)</u>	<u>( 553)</u>
	<u>(\$ 2,436)</u>	<u>(\$ 37,365)</u>

(四) 財務成本

	110年度	109年度
銀行借款利息	(\$ 1,301)	(\$ 1,731)
租賃負債之利息	( 1,150)	( 1,112)
應收票據貼現之利息	<u>( 975)</u>	<u>( 4,229)</u>
	<u>(\$ 3,426)</u>	<u>(\$ 7,072)</u>

(五) 折舊及攤銷

	110年度	109年度
折舊費用依功能別彙總		
營業成本	\$ 74,176	\$ 104,225
營業費用	<u>29,963</u>	<u>23,697</u>
	<u>\$ 104,139</u>	<u>\$ 127,922</u>
無形資產攤銷費用依功能別彙總		
營業成本	\$ 953	\$ 319
營業費用	<u>1,585</u>	<u>3,024</u>
	<u>\$ 2,538</u>	<u>\$ 3,343</u>

(六) 員工福利費用

	110年度	109年度
短期員工福利	\$ 273,312	\$ 323,410
退職後福利		
確定提撥計畫	12,747	7,307
確定福利計畫（附註二一）	<u>1,572</u>	<u>190</u>
	<u>14,319</u>	<u>7,497</u>
其他員工福利	<u>15,742</u>	<u>15,614</u>
員工福利費用合計	<u>\$ 303,373</u>	<u>\$ 346,521</u>
依功能別彙總		
營業成本	\$ 139,814	\$ 151,966
營業費用	<u>163,559</u>	<u>194,555</u>
	<u>\$ 303,373</u>	<u>\$ 346,521</u>

(七) 員工酬勞及董監事酬勞

本公司依章程規定係以當年度扣除分派員工及董監酬勞前之稅前利益分別以不低於 2% 及不高於 2% 提撥員工酬勞及董監事酬勞。110 及 109 年度員工酬勞及董監事酬勞分別於 111 年 3 月 24 日及 110 年 3 月 25 日經董事會決議如下：

估列比例

	110年度	109年度
員工酬勞	6.45%	3.22%
董事酬勞	1.29%	0.93%



金 額

	110年度		109年度	
	現	金	現	金
員工酬勞		\$ 15,000		\$ 20,000
董事酬勞		3,000		5,800

年度合併財務報告通過發布日後若金額仍有變動，則依會計估計變動處理，於次一年度調整入帳。

109 及 108 年度員工酬勞及董監事酬勞之實際配發金額與 109 及 108 年度合併財務報告之認列金額並無差異。

有關本公司 110 及 109 年董事會決議之員工酬勞及董監事酬勞資訊，請至台灣證券交易所「公開資訊觀測站」查詢。

(八) 外幣兌換損益

	110年度	109年度
外幣兌換利益總額	\$ 34,768	\$ 22,603
外幣兌換損失總額	( 37,240)	( 35,808)
淨 損 益	( \$ 2,472)	( \$ 13,205)

二五、繼續營業單位所得稅

(一) 認列於損益之所得稅費用主要組成項目

所得稅費用之主要組成項目如下：

	110年度	109年度
當期所得稅		
本年度產生者	\$ 64,374	\$ 98,102
未分配盈餘加徵	5,409	2,538
以前年度之調整	( 999)	( 2,667)
投資抵減	( 1,499)	( 1,163)
	<u>67,285</u>	<u>96,810</u>
遞延所得稅		
本年度產生者	( 6,744)	70,061
認列於損益之所得稅費用	<u>\$ 60,541</u>	<u>\$ 166,871</u>

會計所得與所得稅費用之調節如下：

	110年度	109年度
繼續營業單位稅前淨利	<u>\$ 214,540</u>	<u>\$ 596,126</u>
稅前淨利按法定稅率計算之		
所得稅費用	\$ 49,814	\$ 106,562
子公司盈餘之遞延所得稅影響數	15,792	77,332
免稅所得	( 8,067)	( 4,072)
稅上不可減除之費損	347	381
虧損扣抵	( 1,040)	( 6,844)
未分配盈餘加徵	5,409	2,538
未認列之可減除暫時性差異	784	( 4,437)
未認列之虧損扣抵	-	( 759)
以前年度之當期所得稅費用		
於本年度之調整	( 999)	( 2,667)
投資抵減	( <u>1,499</u> )	( <u>1,163</u> )
認列於損益之所得稅費用	<u>\$ 60,541</u>	<u>\$ 166,871</u>

合併公司適用中華民國所得稅法之個體所適用之稅率為 20%，中國地區子公司除倉和精密製造（蘇州）有限公司於 109 年 11 月取得高新技術企業之優惠稅率，於 109 至 111 年度間可享優惠稅率 15%，餘所適用之稅率為 25%。

(二) 認列於其他綜合損（益）之所得稅

	110年度	109年度
<u>遞延所得稅</u>		
當年度產生者		
— 國外營運機構換算	( <u>\$ 1,787</u> )	<u>\$ 4,600</u>

(三) 本期所得稅資產與負債

	110年12月31日	109年12月31日
本期所得稅負債		
應付所得稅	<u>\$ 34,995</u>	<u>\$ 34,944</u>

(四) 遞延所得稅資產與負債

遞延所得稅資產及負債之變動如下：

110 年度

	年 初 餘 額	認列於損益	認列於其他 綜 合 損 益	兌 換 差 額	年 底 餘 額
<u>遞 延 所 得 稅 資 產</u>					
暫時性差異					
未實現銷貨毛利	\$ 4,223	(\$ 2,428)	\$ -	\$ -	\$ 1,795
確定福利退休計畫	3,745	( 370)	-	-	3,375
備抵呆帳	3,208	( 918)	-	( 47)	2,243
存貨跌價及呆滯損失	6,088	( 519)	-	( 19)	5,550
減損損失	2,939	-	-	( 22)	2,917
國外營運機構兌換差額	6,545	-	1,787	-	8,332
未實現兌換損益	3,581	853	-	-	4,434
	<u>\$ 30,329</u>	<u>(\$ 3,382)</u>	<u>\$ 1,787</u>	<u>(\$ 88)</u>	<u>\$ 28,646</u>
<u>遞 延 所 得 稅 負 債</u>					
暫時性差異					
國外權益法認列投資收 益	<u>\$ 187,676</u>	<u>(\$ 10,126)</u>	<u>\$ -</u>	<u>(\$ 2)</u>	<u>\$ 177,548</u>

109 年度

	年 初 餘 額	認列於損益	認列於其他 綜 合 損 益	兌 換 差 額	年 底 餘 額
<u>遞 延 所 得 稅 資 產</u>					
暫時性差異					
未實現銷貨毛利	\$ 1,511	\$ 2,712	\$ -	\$ -	\$ 4,223
確定福利退休計畫	3,762	( 17)	-	-	3,745
備抵呆帳	3,800	( 596)	-	4	3,208
存貨跌價及呆滯損失	4,426	1,617	-	45	6,088
減損損失	-	2,870	-	69	2,939
國外營運機構兌換差額	11,145	-	( 4,600)	-	6,545
未實現兌換損益	2,916	665	-	-	3,581
	<u>\$ 27,560</u>	<u>\$ 7,251</u>	<u>(\$ 4,600)</u>	<u>\$ 118</u>	<u>\$ 30,329</u>
<u>遞 延 所 得 稅 負 債</u>					
暫時性差異					
國外權益法認列投資收 益	\$ 110,333	\$ 77,332	\$ -	\$ 11	\$ 187,676
其 他	20	( 20)	-	-	-
	<u>\$ 110,353</u>	<u>\$ 77,312</u>	<u>\$ -</u>	<u>\$ 11</u>	<u>\$ 187,676</u>

(五) 未於合併資產負債表中認列遞延所得稅資產之可減除暫時性差異及  
未使用虧損扣抵

	110年12月31日	109年12月31日
虧損扣抵	<u>\$ -</u>	<u>\$ 7,009</u>
可減除暫時性差異		
減損損失	<u>\$ 41</u>	<u>\$ 1,026</u>

(六) 所得稅核定情形

倉和股份有限公司之營利事業所得稅申報，截至 108 年度以前之申報案件業經稅捐稽徵機關核定。

二六、每股盈餘

	單位：每股元	
	110年度	109年度
基本每股盈餘	<u>\$ 4.13</u>	<u>\$ 11.52</u>
稀釋每股盈餘	<u>\$ 4.11</u>	<u>\$ 11.47</u>

用以計算每股盈餘之盈餘及普通股加權平均股數如下：

本年度淨利

	110年度	109年度
歸屬於本公司業主之淨利	<u>\$ 153,999</u>	<u>\$ 429,255</u>
用以計算基本每股盈餘之淨利	<u>\$ 153,999</u>	<u>\$ 429,255</u>
用以計算稀釋每股盈餘之淨利	<u>\$ 153,999</u>	<u>\$ 429,255</u>

股 數

單位：仟股

	110年度	109年度
用以計算基本每股盈餘之普通股加權平均股數	37,269	37,269
具稀釋作用潛在普通股之影響：		
員工酬勞或員工分紅	<u>185</u>	<u>165</u>
用以計算稀釋每股盈餘之普通股加權平均股數	<u>37,454</u>	<u>37,434</u>

若合併公司之本公司得選擇以股票或現金發放員工酬勞或員工分紅，則計算稀釋每股盈餘時，假設員工酬勞或員工分紅將採發放股票方式，並於該潛在普通股具有稀釋作用時計入加權平均流通在外股數，以計算稀釋每股盈餘。於次年度決議員工酬勞或員工分紅發放股數前計算稀釋每股盈餘時，亦繼續考量該等潛在普通股之稀釋作用。

## 二七、現金流量資訊

### (一) 非現金交易

除已於其他附註揭露外合併公司於 110 及 109 年度進行下列非現金交易之投資活動：

購置不動產、廠房及設備支付現金數調節如下：

	110年度	109年度
本期增添	\$ 87,908	\$ 78,017
應付設備款變動數	( 5,585)	( 4)
購買不動產、廠房及設備支付現金數	<u>\$ 82,323</u>	<u>\$ 78,013</u>

### (二) 來自籌資活動之負債變動

#### 110 年度

	110年1月1日	現金流量	非現金之變動 新增租賃	其他	110年12月31日
短期借款	\$ 51,384	\$ 47,041	\$ -	\$ -	\$ 98,425
租賃負債(附註三)	<u>52,212</u>	( 16,648)	<u>1,446</u>	<u>1,258</u>	<u>38,268</u>
	<u>\$ 103,596</u>	<u>\$ 30,393</u>	<u>\$ 1,446</u>	<u>\$ 1,258</u>	<u>\$ 136,693</u>

#### 109 年度

	109年1月1日	現金流量	非現金之變動 新增租賃	其他	109年12月31日
短期借款	\$ 131,899	(\$ 80,515)	\$ -	\$ -	\$ 51,384
租賃負債(附註三)	<u>43,848</u>	( 16,722)	<u>55,988</u>	( 30,902)	<u>52,212</u>
	<u>\$ 175,747</u>	( \$ 97,237)	<u>\$ 55,988</u>	( \$ 30,902)	<u>\$ 103,596</u>

## 二八、資本風險管理

合併公司進行資本管理以確保集團內各企業能夠於繼續經營之前提下，藉由將債務及權益餘額最適化，以使股東報酬極大化。

合併公司資本結構係由合併公司之淨債務（即借款減除現金及約當現金）及權益（即股本、資本公積、保留盈餘及其他權益項目）組成。

合併公司不須遵守其他外部資本規定。

合併公司主要管理階層每年重新檢視集團資本結構，其檢視內容包括考量各類資本之成本及相關風險。合併公司依據主要管理階層之建議，將藉由支付股利、發行新股等方式平衡其整體資本結構。

## 二九、金融工具

### (一) 公允價值資訊－非按公允價值衡量之金融工具

本公司非按公允價值衡量之金融資產及金融負債之帳面金額均趨近其公允價值。

### (二) 公允價值資訊－以重複性基礎按公允價值衡量之金融工具

#### 1. 公允價值層級

##### 110 年 12 月 31 日

	第 1 等級	第 2 等級	第 3 等級	合 計
<u>透過損益按公允價值衡量之</u>				
<u>金融資產</u>				
基金受益憑證	\$ 9,001	\$ -	\$ -	\$ 9,001
<u>透過其他綜合損益按公允價</u>				
<u>值衡量之金融資產</u>				
權益工具投資				
國內上市（櫃）有價證券				
一權益投資	17,483	-	-	17,483
國內未上市（櫃）有價				
證券				
一權益投資	-	-	89,000	89,000
合 計	<u>\$ 26,484</u>	<u>\$ -</u>	<u>\$ 89,000</u>	<u>\$ 150,484</u>

##### 109 年 12 月 31 日

	第 1 等級	第 2 等級	第 3 等級	合 計
<u>透過其他綜合損益按公允價</u>				
<u>值衡量之金融資產</u>				
權益工具投資				
國內上市（櫃）有價證券				
一權益投資	<u>\$ 19,355</u>	<u>\$ -</u>	<u>\$ -</u>	<u>\$ 19,355</u>

110 及 109 年度無第 1 等級與第 2 等級公允價值衡量間移轉之情形。

#### 2. 金融工具以第 3 等級公允價值衡量之調節

##### 110 年度

金 融 資 產	透過其他綜合損益 按公允價值衡量之 金 融 資 產 權 益 工 具
年初餘額	\$ -
購 買	<u>89,000</u>
年底餘額	<u>\$ 89,000</u>

### 3. 第 3 等級公允價值衡量之評價技術及輸入值

國內未上市（櫃）權益投資係採市場法之可類比上市櫃公司法進行評價，採用 P/B 作為價值乘數，以參考公司乘數依平均計算參考乘數，計算其公允價值。

#### (三) 金融工具之種類

	110年12月31日	109年12月31日
<u>金融資產</u>		
按攤銷後成本之金融資產		
（註 1）	\$ 1,678,881	\$ 1,902,715
透過損益按公允價值衡量		
強制透過損益按公允價值衡量	9,001	-
透過其他綜合損益按公允價值衡量之金融資產	106,483	19,355
<u>金融負債</u>		
按攤銷後成本衡量（註 2）	440,935	382,836

註 1：餘額係包含現金及約當現金、應收票據、應收帳款、其他應收款、存出保證金及按攤銷後成本衡量之金融資產。

註 2：餘額係包含短期借款、應付票據、應付帳款、其他應付款及存入保證金等按攤銷後成本衡量之金融負債。

#### (四) 財務風險管理目的與政策

合併公司主要金融工具包括現金及約當現金、透過損益按公允價值衡量之金融工具、透過其他綜合損益按公允價值衡量之金融工具、應收帳款、應付帳款及借款。合併公司之財務管理部門係為各業務單位提供服務，統籌協調進入國內與國際金融市場操作，藉由依照風險程度與廣度分析暴險之內部風險報告監督及管理合併公司營運有關之財務風險。該等風險包括市場風險（包含匯率風險、利率風險及其他價格風險）、信用風險及流動性風險。

財務管理部門每月對合併公司之管理階層提出報告，管理階層依據其職責進行監控風險及政策之執行，以減輕風險之暴險。

## 1. 市場風險

合併公司之營運活動使合併公司承擔之主要財務風險為外幣匯率變動風險（參閱下述(1)）以及利率變動風險（參閱下述(2)）。

合併公司有關金融工具市場風險之暴險及其對該等暴險之管理與衡量方式並無改變。

### (1) 匯率風險

合併公司從事外幣計價之銷貨與進貨交易，因而使合併公司產生匯率變動暴險。

合併公司於資產負債表日非功能性貨幣計價之貨幣性資產與貨幣性負債帳面金額（包含合併財務報表中已沖銷之非功能性貨幣計價之貨幣性項目）參閱附註三六。

#### 敏感度分析

合併公司主要受到美元、日圓及人民幣匯率波動之影響。

下表詳細說明當新台幣（功能性貨幣）對各攸關外幣之匯率增加及減少 1% 時，合併公司之敏感度分析。1% 係為集團內部向主要管理階層報告匯率風險時所使用之敏感度比率，亦代表管理階層對外幣匯率之合理可能變動範圍之評估。敏感度分析僅包括流通在外之外幣貨幣性項目，並將其期末之換算以匯率變動 1% 予以調整。下表之正數係表示當各攸關外幣升值 1% 時，將使稅前淨利增加／減少之金額；當各攸關外幣貶值 1% 時，其對稅前淨利之影響將為同金額之負數。

	美 元 之 影 響		日 圓 之 影 響		人 民 幣 之 影 響	
	110年度	109年度	110年度	109年度	110年度	109年度
損 益	\$ 3,315	\$ 3,230	(\$ 859)	(\$ 907)	\$ 504	\$ 1,782



## (2) 利率風險

因合併公司內之個體同時以固定及浮動利率借入資金，因而產生利率暴險。合併公司之政策為維持浮動利率借款之減低利率變動風險，且目前並無操作利率避險工具，並由合併公司管理階層隨時監控利率風險，倘有需要將採行必要之措施，以因應市場利率巨幅變動產生之風險控管。

合併公司於資產負債表日受利率暴險之金融資產及金融負債帳面金額如下：

	110年12月31日	109年12月31日
具現金流量利率風險		
—金融資產	\$ 1,125,190	\$ 929,551
—金融負債	98,425	51,384

### 敏感度分析

下列敏感度分析係依非衍生工具於資產負債表日之利率暴險而決定。對於浮動利率負債，其分析方式係假設資產負債表日流通在外之負債金額於報導期間皆流通在外。集團內部向主要管理階層報告利率時所使用之變動率為利率增加或減少 0.5%，此亦代表管理階層對利率之合理可能變動範圍之評估。

若利率增加／減少 0.5%，在所有其他變數維持不變之情況下，合併公司 110 及 109 年度之稅前淨利將減少／增加 5,134 仟元及 4,391 仟元。

## (3) 其他價格風險

合併公司因上市櫃、興櫃權益投資及基金受益憑證而產生權益價格暴險。

### 敏感度分析

下列敏感度分析係依資產負債表日之權益價格暴險進行。

若權益價格上漲／下跌 0.5%，110 及 109 年度稅前損益將因透過損益按公允價值衡量金融資產之公允價值上升／下跌而分別增加／減少 45 仟元及 0 仟元。110 及 109 年度稅前其他綜合損益將因透過其他綜合損益按公允價值衡量金融資產之公允價值上升／下跌而分別增加／減少 532 仟元及 97 仟元。

## 2. 信用風險

信用風險係指交易對方拖欠合約義務而造成合併公司財務損失之風險。合併公司會逐一複核應收款項之可回收金額以確保無法回收之應收款項已提列適當減損損失，因此不預期有重大之信用風險。

合併公司的應收帳款及其他應收款項之交易對象主要為中國外資企業、國內及國外公司組織，逾期及減損情形詳附註十一。

## 3. 流動性風險

合併公司係透過管理及維持足夠部位之現金及約當現金以支應集團營運並減輕現金流量波動之影響。合併公司管理階層監督銀行融資額度使用狀況並確保借款合同條款之遵循。

銀行借款對合併公司而言係為一項重要流動性來源。截至 110 年及 109 年 12 月 31 日止，合併公司未動用之融資額度，參閱下列(3)融資額度之說明。

### (1) 非衍生金融負債之流動性及利率風險表

非衍生金融負債剩餘合約到期分析係依合併公司最早可能被要求還款之日期，按金融負債未折現現金流量編製。因此，合併公司可被要求立即還款之銀行借款，係列於下表最早之期間內，不考慮銀行立即執行該權利之機率；其他非衍生金融負債到期分析係依照約定之還款日編製。

110 年 12 月 31 日

	<u>1 年 以 內</u>	<u>1 ~ 5 年</u>	<u>5 年 以 上</u>
<u>非衍生金融負債</u>			
銀行借款	\$ 98,425	\$ -	\$ -
應付票據	18,367	-	-
應付帳款	115,949	-	-
其他應付款	156,933	-	-
租賃負債	11,931	26,337	-
	<u>\$ 401,605</u>	<u>\$ 26,337</u>	<u>\$ -</u>

租賃負債到期分析之進一步資訊如下：

	<u>1 年 以 內</u>	<u>1 ~ 5 年</u>	<u>5 年 以 上</u>
租賃負債	<u>\$ 12,760</u>	<u>\$ 26,960</u>	<u>\$ -</u>

109 年 12 月 31 日

	<u>1 年 以 內</u>	<u>1 ~ 5 年</u>	<u>5 年 以 上</u>
<u>非衍生金融負債</u>			
銀行借款	\$ 51,384	\$ -	\$ -
應付票據	18,503	-	-
應付帳款	120,938	-	-
其他應付款	191,011	-	-
租賃負債	15,117	37,095	-
	<u>\$ 396,953</u>	<u>\$ 37,095</u>	<u>\$ -</u>

租賃負債到期分析之進一步資訊如下：

	<u>1 年 以 內</u>	<u>1 ~ 5 年</u>	<u>5 年 以 上</u>
租賃負債	<u>\$ 16,247</u>	<u>\$ 38,511</u>	<u>\$ -</u>

合併公司可被要求立即還款之銀行借款，係包含於上述到期分析表中短於一個月之期間內，截至 110 年及 109 年 12 月 31 日止，該等銀行借款未折現本金餘額分別為 98,425 仟元及 51,384 仟元。在考量合併公司之財務狀況後，管理階層認為銀行不太可能行使權利要求合併公司立即清償。管理階層相信該等銀行借款將於報導期間結束依照借款協議中規定之清償時程表償還。

(2) 衍生金融負債之流動性及利率風險表

下表詳細說明合併公司針對衍生金融工具之流動性分析，就採總額交割之衍生工具而言，係以未折現之總現金流入及流出為基礎編製。當應付或應收金額不固定時，揭露之金額係依資產負債表日平均匯率為基礎。

110 年 12 月 31 日：無。

109 年 12 月 31 日：無。

(3) 融資額度

	<u>110年12月31日</u>	<u>109年12月31日</u>
無擔保銀行透支額度		
— 已動用金額	\$ 98,425	\$ 51,384
— 未動用金額	<u>289,615</u>	<u>313,736</u>
	<u>\$ 388,040</u>	<u>\$ 365,120</u>
有擔保銀行透支額度		
— 已動用金額	\$ -	\$ -
— 未動用金額	<u>27,680</u>	<u>170,880</u>
	<u>\$ 27,680</u>	<u>\$ 170,880</u>

(五) 金融資產移轉資訊

合併公司將部分大陸地區由信用等級較高之銀行承兌之應收銀行承兌匯票背書轉讓予供應商以支付應付帳款，110 年度已移轉總金額為 6,911 仟元，由於該等票據之幾乎所有風險及報酬已移轉，合併公司除列所移轉之應收銀行承兌匯票及相應之應付帳款。惟若該等已除列銀行承兌匯票到期時未能兌現，供應商仍有權要求合併公司清償，故合併公司仍持續參與該等票據。

合併公司持續參與已除列銀行承兌匯票之最大損失暴險金額為已移轉而尚未到期之銀行承兌匯票面額，截至 110 年度為 6,911 仟元，該等票據將於資產負債表日後 11 個月內到期。考量已除列銀行承兌匯票之信用風險，合併公司評估其持續參與之公允價值並不重大。

於 110 年度，合併公司於移轉應收銀行承兌匯票時並未認列任何損益，持續參與該等票據於本期及累積均未認列任何損益。

三十、關係人交易

本公司及子公司（係本公司之關係人）間之交易、帳戶餘額、收益及費損於合併時全數予以銷除，故未揭露於本附註。除已於其他附註揭露外，合併公司與其他關係人間之交易如下：

主要管理階層薪酬

	110年度	109年度
短期員工福利	\$ 23,496	\$ 36,336
退職後福利	12	18
	<u>\$ 23,508</u>	<u>\$ 36,354</u>

董事及其他主要管理階層之薪酬係由薪酬委員會依照個人績效及市場趨勢決定。

三一、質抵押之資產

下列資產業經提供為融資借款之擔保品：

	110年12月31日	109年12月31日
土地	\$ 23,194	\$ 23,194
房屋及建築—淨額	47,138	52,417
	<u>\$ 70,332</u>	<u>\$ 75,611</u>

三二、重大或有負債及未認列之合約承諾

除已於其他附註所述者外，合併公司於資產負債表日之重大承諾事項及或有事項如下：

重大承諾

合併公司因營運需求於 110 年 11 月 25 日董事會決議通過授權董事長洽購土地，並於 110 年 12 月 30 日取得座落於台灣桃園市龜山區樂善段之土地及建築物，合約交易總金額為新台幣 470,000 仟元，已支付 10% 簽約款並帳列預付房地款，相關交易資訊及支付情形請參閱附表三。

三三、重大之災害損失：無。

#### 三四、其他事項

合併公司受到新型冠狀病毒於全球大流行，造成各國經濟商業活動停擺之影響，針對營運狀況及資金運用等項目進行評估後，該疫情並未使合併公司產生重大異常之影響，且營運相關之銷售及生產等活動皆正常運作。惟此疫情已直接影響全球之市場運作，合併公司亦將密切關注疫情之後續影響，並即時針對市場變化進行評估，適時採取相關防疫應變措施。

#### 三五、重大之期後事項：無。

#### 三六、具重大影響之外幣資產及負債資訊

以下資訊係按合併公司各個體功能性貨幣以外之外幣彙總表達，所揭露之匯率係指該等外幣換算至功能性貨幣之匯率。具重大影響之外幣資產及負債如下：

110年12月31日

	外	幣	匯	率	帳	面	金	額
<u>外 幣 資 產</u>								
<u>貨幣性項目</u>								
美 元	\$	12,703	27.68	(美元：台幣)	\$	351,631		
美 元		145	6.372	(美元：人民幣)		4,006		
歐 元		177	31.32	(歐元：台幣)		5,558		
港 幣		953	3.549	(港幣：台幣)		3,383		
日 圓		264,303	0.2405	(日圓：台幣)		63,565		
日 圓		793	0.0554	(日圓：人民幣)		191		
人 民 幣		11,614	4.344	(人民幣：台幣)		50,453		
								<u>\$ 478,787</u>
<u>外 幣 負 債</u>								
<u>貨幣性項目</u>								
美 元		153	27.68	(美元：台幣)	\$	4,242		
美 元		718	6.372	(美元：人民幣)		19,865		
歐 元		13	31.32	(歐元：台幣)		417		
日 圓		257,954	0.2405	(日圓：台幣)		62,038		
日 圓		364,445	0.0554	(日圓：人民幣)		87,649		
人 民 幣		3	4.344	(人民幣：台幣)		11		
								<u>\$ 174,222</u>

109 年 12 月 31 日

	外	幣	匯	率	帳	面	金	額
<u>外 幣 資 產</u>								
<u>貨幣性項目</u>								
美 元	\$	9,634	28.48	(美元：台幣)	\$	274,371		
美 元		2,364	6.507	(美元：人民幣)		67,331		
歐 元		314	35.02	(歐元：台幣)		10,994		
港 幣		915	3.673	(港幣：台幣)		3,362		
日 圓		292,639	0.2763	(日圓：台幣)		80,856		
日 圓		129	0.0631	(日圓：人民幣)		36		
人 民 幣		40,720	4.377	(人民幣：台幣)		178,229		
						<u>\$ 615,179</u>		
<u>外 幣 負 債</u>								
<u>貨幣性項目</u>								
美 元		150	28.48	(美元：台幣)	\$	4,276		
美 元		507	6.507	(美元：人民幣)		14,447		
歐 元		36	35.02	(歐元：台幣)		1,272		
日 圓		270,946	0.2763	(日圓：台幣)		74,862		
日 圓		350,145	0.0631	(日圓：人民幣)		96,745		
人 民 幣		3	4.377	(人民幣：台幣)		11		
						<u>\$ 191,613</u>		

合併公司主要承擔人民幣之外幣匯率風險。以下資訊係按持有外幣個體之功能性貨幣彙總表達，所揭露之匯率係指該等功能性貨幣換算至表達貨幣之匯率。具重大影響之外幣兌換損益已實現及未實現如下：

	110年度			109年度		
功 能 性 貨 幣	功 能 性 貨 幣 兌 表 達 貨 幣	淨兌換損益	功 能 性 貨 幣	功 能 性 貨 幣 兌 表 達 貨 幣	淨兌換損益	功 能 性 貨 幣
新 台 幣	1 (新台幣：新台幣)	(\$ 6,867)	1 (新台幣：新台幣)	1 (新台幣：新台幣)	(\$ 11,014)	
人 民 幣	4.344 (人民幣：新台幣)	4,395	4.377 (人民幣：新台幣)	4.377 (人民幣：新台幣)	( 2,191)	
		<u>(\$ 2,472)</u>			<u>(\$ 13,205)</u>	

### 三七、附註揭露事項

(一) 重大交易事項及(二)轉投資事業相關資訊：

1. 資金貸與他人：無。
2. 為他人背書保證。(附表一)

3. 期末持有有價證券情形（不包含投資子公司、關聯企業及合資權益部分）。（附表二）
4. 累積買進或賣出同一有價證券之金額達新臺幣 3 億元或實收資本額 20% 以上：無。
5. 取得不動產之金額達新臺幣 3 億元或實收資本額 20% 以上：（附表三）。
6. 處分不動產之金額達新臺幣 3 億元或實收資本額 20% 以上：無。
7. 與關係人進、銷貨之金額達新臺幣 1 億元或實收資本額 20% 以上：（附表四）。
8. 應收關係人款項達新臺幣 1 億元或實收資本額 20% 以上：無。
9. 從事衍生工具交易：無。
10. 其他：母子公司間及各子公司間之業務關係及重要交易往來情形及金額。（附表七）
11. 被投資公司資訊。（附表五）

（三）大陸投資資訊：

1. 大陸被投資公司名稱、主要營業項目、實收資本額、投資方式、資金匯出入情形、持股比例、投資損益、期末投資帳面金額、已匯回投資損益及赴大陸地區投資限額。（附表六）
2. 與大陸被投資公司直接或間接經由第三地區所發生下列之重大交易事項，及其價格、付款條件、未實現損益：（附表六）
  - (1) 進貨金額及百分比與相關應付款項之期末餘額及百分比。
  - (2) 銷貨金額及百分比與相關應收款項之期末餘額及百分比。
  - (3) 財產交易金額及其所產生之損益數額。
  - (4) 票據背書保證或提供擔保品之期末餘額及其目的：無。
  - (5) 資金融通之最高餘額、期末餘額、利率區間及當期利息總額：無。
  - (6) 其他對當期損益或財務狀況有重大影響之交易事項：母子公司間及各子公司間之業務關係及重要交易往來情形及金額：無。



(四) 主要股東資訊：股權比例達 5% 以上之股東名稱持股數額及比率。( 附表八 )

### 三八、部門資訊

提供給主要營運決策者用以分配資源及評量部門績效之資訊，著重於每一交付或提供之產品或勞務之種類。合併公司之應報導部門如下：

台灣地區事業群

大陸地區事業群

#### (一) 部門收入與營運結果

合併公司繼續營業單位之收入與營運結果依應報導部門分析如下：

##### 110 年度

	台灣地區 事業群	大陸地區 事業群	調整與沖銷	合計
來自外部客戶收入	\$ 508,036	\$ 813,721	\$ -	\$ 1,321,757
部門間收入	206,892	142,501	( 349,393 )	-
利息收入	1,257	5,821	-	7,078
收入合計	<u>\$ 716,185</u>	<u>\$ 962,043</u>	<u>( \$ 349,393 )</u>	<u>\$ 1,328,835</u>
利息支出	<u>( \$ 2,425 )</u>	<u>( \$ 1,001 )</u>	<u>\$ -</u>	<u>( \$ 3,426 )</u>
所得稅費用	<u>( \$ 43,383 )</u>	<u>( \$ 17,158 )</u>	<u>\$ -</u>	<u>( \$ 60,541 )</u>
部門利益	<u>\$ 50,141</u>	<u>\$ 103,858</u>	<u>\$ -</u>	<u>\$ 153,999</u>

##### 109 年度

	台灣地區 事業群	大陸地區 事業群	調整與沖銷	合計
來自外部客戶收入	\$ 620,422	\$ 1,318,038	\$ -	\$ 1,938,460
部門間收入	283,577	216,292	( 499,869 )	-
利息收入	2,047	1,802	-	3,849
收入合計	<u>\$ 906,046</u>	<u>\$ 1,536,132</u>	<u>( \$ 499,869 )</u>	<u>\$ 1,942,309</u>
利息支出	<u>( \$ 2,368 )</u>	<u>( \$ 4,704 )</u>	<u>\$ -</u>	<u>( \$ 7,072 )</u>
所得稅費用	<u>( \$ 108,310 )</u>	<u>( \$ 58,561 )</u>	<u>\$ -</u>	<u>( \$ 166,871 )</u>
部門利益	<u>\$ 45,619</u>	<u>\$ 383,636</u>	<u>\$ -</u>	<u>\$ 429,255</u>

#### (二) 部門總資產與負債

本合併公司營運決策不以部門之資產及負債作為決策之依據，故不揭露部門之資產及負債。

(三) 主要產品之收入

	110年度	109年度
太陽能電池之印刷用網版	\$ 1,118,645	\$ 1,674,755
非太陽能電池之印刷用網版	46,914	105,826
網印耗材買賣	156,198	157,879
	<u>\$ 1,321,757</u>	<u>\$ 1,938,460</u>

(四) 地區別資訊

合併公司主要於兩個地區營運－台灣與中國。

合併公司來自外部客戶之繼續營業單位收入依營運地點區分與非流動資產按資產所在地區分之資訊列示如下：

	來自外部客戶之收入		非流動資產	
	110年度	109年度	110年12月31日	109年12月31日
台灣	\$ 508,036	\$ 620,422	\$ 209,278	\$ 161,625
中國	813,721	1,318,038	201,858	219,009
	<u>\$ 1,321,757</u>	<u>\$ 1,938,460</u>	<u>\$ 411,136</u>	<u>\$ 380,634</u>

非流動資產不包括分類為透過其他綜合損益按公允價值衡量之金融資產及遞延所得稅資產。

(五) 主要客戶資訊

110 及 109 年度收入金額 1,321,757 仟元及 1,938,460 仟元中，來自單一集團客戶之收入達合併公司收入總額之 10% 以上者如下：

	110年度	比率	109年度	比率
Y 集團	\$ 219,951	16.6%	\$ 296,639	15.3%
X 集團	251,675	19.0%	263,560	13.6%
U 集團	(註 1)	-	(註 1)	-

註 1：收入金額未達合併公司收入總額之 10%。

倉和股份有限公司及子公司  
為他人背書保證  
民國 110 年度

附表一

單位：新台幣仟元

編號	背書保證者 公司名稱	被背書保證對象		對單一企業背書保證之限額 (註3)	本期最高背書保證餘額	期末背書保證餘額	實際動支金額	以財產擔保之背書保證金額	累計背書保證金額佔最近期財務報表淨值之比率(%)	背書保證最高限額 (註3)	屬母公司對子公司背書保證	屬子公司對母公司背書保證	屬對大陸地區背書保證
		公司名稱	關係										
0	倉和股份有限公司	倉和精密製造(蘇州)有限公司	2	\$ 1,669,536	\$ 42,803	\$ 41,520	\$ -	\$ -	2.49	\$ 1,669,536	Y	N	Y
0	倉和股份有限公司	倉禾科技(成都)有限公司	3	1,669,536	42,803	41,520	-	-	2.49	1,669,536	Y	N	Y
0	倉和股份有限公司	倉和精密製造(蘇州)有限公司	2	1,669,536	85,605	83,040	8,568	-	4.97	1,669,536	Y	N	Y

註1：編號欄之說明如下：

- (1)發行人填 0。
- (2)被投資公司按公司別由阿拉伯數字 1 開始依序編號。

註2：背書保證者與被背書保證對象之關係有下列六種，標示種類即可：

- (1)有業務關係之公司。
- (2)直接持有普通股股權超過 50%之子公司。
- (3)母公司與子公司持有普通股股權合併計算超過 50%之被投資公司。
- (4)對於直接或經由子公司間接持有普通股股權超過 50%之母公司。
- (5)基於承攬工程需要之同業間依合約規定互保之公司。
- (6)因共同投資關係由各出資股東依其持股比例對其背書保證之公司。

註3：本公司對直接或間接持有表決權股份百分之百之轉投資公司背書保證之限額，以本公司最近經會計師查核簽證之財務報表淨值百分之百為限。

註4：屬上市櫃母公司對子公司背書保證者、屬子公司對上市櫃母公司背書保證者、屬大陸地區背書證者始須填列 Y。

註5：倉和精密製造(蘇州)有限公司與倉禾科技(成都)有限公司共用外債申請額度。

倉和股份有限公司及子公司  
期末持有有價證券情形  
民國 110 年 12 月 31 日

附表二單位：仟股／單位：新台幣仟元

持 有 之 公 司	有 價 證 券 種 類 及 名 稱	與 有 價 證 券 發 行 人 之 關 係	帳 列 科 目	期				末	備 註
				股 數 ( 仟 股 )	帳 面 金 額	持 股 比 例	公 允 價 值	值	
倉和股份有限公司	基金受益憑證 保德信貨幣市場基金	—	透過損益按公允價值衡量之 金融資產	563	\$ 9,001	-	\$ 9,001		—
	上市公司 全球傳動科技股份有限公司	—	透過其他綜合損益按公允價 值衡量之金融資產	350	17,483	0.37%	17,483		—
	非 公 發 豐康微流體晶片股份有限公司	—	透過其他綜合損益按公允價 值衡量之金融資產	1,500	9,000	5.00%	9,000		—
	昱昇創能股份有限公司	—	透過其他綜合損益按公允價 值衡量之金融資產	8,000	80,000	19.00%	80,000		—

註 1：本表所稱有價證券，係指屬國際財務報導準則第 39 號「金融工具：認列與衡量」範圍內之股票、債券、受益憑證及上述項目所衍生之有價證券。

註 2：投資子公司相關資訊，請參閱附表五及附表六。

倉和股份有限公司及子公司  
取得不動產之金額達新臺幣 3 億元或實收資本額 20% 以上  
民國 110 年度

附表三

單位：除另予註明者外，  
為新台幣仟元

取得不動產之公司	財產名稱	事實發生日	交易金額	價款支付情形	交易對象	關係	交易對象為關係人者，其前次移轉資料				價格決定之參考依據	取得目的及使用情形	其他約定事項
							所有人	與發行人之關係	移轉日期	金額			
倉和股份有限公司	土地及廠房	110/12/30	\$ 470,000	\$ 47,000	大震企業股份有限公司	無	—	—	—	\$ -	參考專業估價機構之估價金額及市場行銷	建置自有廠房	—

註 1：所取得之資產依規定應鑑價者，應於「價格決定之參考依據」欄中註明鑑價結果。

註 2：實收資本額係指母公司之實收資本額。發行人股票無面額或每股面額非屬新臺幣 10 元者，有關實收資本額 20% 之交易金額規定，以資產負債表歸屬於母公司業主之權益 10% 計算之。

註 3：事實發生日，係指交易簽約日、付款日、委託成交日、過戶日、董事會決議日或其他足資確定交易對象及交易金額之日等日期孰前者。

倉和股份有限公司及子公司  
與關係人進、銷貨之金額達新台幣 1 億元或實收資本額 20% 以上  
民國 110 年度

附表四

單位：新台幣仟元

銷 貨 之 公 司	交 易 對 象 名 稱	關 係	交 易 情 形				交 易 條 件 與 一 般 不 同 之 情 形 及 原 因 ( 註 )		應 收 帳 款		備 註
			銷 貨 金 額	佔總進(銷) 貨 之 比 率	授 信 期 間	單 價	授 信 期 間	餘 額	佔總應收帳款 之 比 率		
倉和股份有限公司	倉和精密製造(蘇州)有限公司	子 公 司	銷 貨	\$ 172,413	24.12%	月結 90 天，次日 5 日收款	—	—	應收帳款 \$ 57,020	31.49%	未實現損益 \$ 1,198
倉和精密製造(蘇州)有限公司	倉和科技(成都)有限公司	子公司對子公司	銷 貨	136,395	18.76%	月結 30 天，次日 15 日收款	—	—	應收帳款 12,369	31.94%	

註：交易價格由雙方依營運需求議定，授信期間與非關係人無重大差異。

倉和股份有限公司及子公司  
被投資公司資訊、所在地區...等相關資訊  
民國 110 年度

附表五

單位：仟股、新台幣仟元

投資公司名稱	被投資公司名稱	所在地區	主要營業項目	原始投資金額		期末持有			被投資公司 本期（損）益	本期認列之 投資（損）益	備註
				本期期末	去年年底	股數	比率（%）	帳面金額			
倉和股份有限公司	POSSESS LEADERSHIP CO., LTD.	No. 24, Lesperance, Providence Industrial Estate, MAHE Seychelles	轉投資事業	\$ 15,939	\$ 190,336	-	100	\$ 739	(\$ 7,366)	(\$ 7,366)	—
POSSESS LEADERSHIP CO., LTD.	BRAVE C & H SUPPLY HOLDING CO., LTD.	No. 24, Lesperance, Providence Industrial Estate, MAHE Seychelles	轉投資事業	15,939	190,336	-	100	724	( 7,366)	( 7,366)	—

註 1： 屬合併個體之採權益法之長期股權投資業已調整沖銷。

註 2： 大陸被投資公司相關資訊請參閱附表六。

倉和股份有限公司及子公司  
大陸投資資訊  
民國 110 年度

附表六 單位：新台幣仟元；外幣仟元

1. 大陸被投資公司名稱、主要營業項目、實收資本額、投資方式、資金匯出入、持股比例、投資損益、投資帳面價值及匯回投資損益情形：

大陸被投資公司名稱	主 要 營 業 項 目	實 收 資 本 額	投 資 方 式	本 期 期 初 自台灣匯出累積 投 資 金 額	本 期 匯 出 或 收 回 投 資 金 額		本 期 期 末 自台灣匯出累積 投 資 金 額	本公司直接或 間接投資之 持 股 比 例 %	本 期 認 列 投 資 損 益	期 末 投 資 帳 面 價 值	截 至 本 期 止 已 匯 回 台 灣 之 投 資 收 益	備 註
					匯 出	收 回						
倉和精密製造(蘇州)有限公司	網版製造及網印材料銷售	\$ 166,167	由倉和股份有限公司直接持有(註1)	\$ 89,511	\$ -	\$ -	\$ 89,511	100	\$ 147,558	\$ 976,789	\$ 532,300	-
光星(上海)國際貿易有限公司	網印材料銷售	6,108	由倉和股份有限公司直接持有(註2)	6,108	-	-	6,108	100	1,770	31,333	-	-
倉禾科技(成都)有限公司	網版製造及網印材料銷售	212,491	由倉和精密製造(蘇州)有限公司間接持有(註3)	190,336	-	-	190,336	100	18,885	165,757	-	-

2. 赴大陸地區投資限額：

公 司 名 稱	本期期末累計自台灣匯出 赴大陸地區投資金額	經濟部投審會 核准投資金額	依經濟部投審會規定 赴大陸地區投資限額
倉和股份有限公司	\$ 285,955	\$ 384,766	\$ -

註 1：倉和股份有限公司投資倉和精密製造（蘇州）有限公司，報經濟部投審會經審二字第 092019402、093001843、093028382、10100396050 及 10200258270 號函核備在案。

註 2：倉和股份有限公司投資光星（上海）國際貿易有限公司，報經濟部投審會經審二字第 092019402 號函核備在案。

註 3：倉和股份有限公司所請經由第三地區投資事業 BRAVE C & H SUPPLY HOLDING CO., LTD.間接對大陸地區投資倉禾科技(成都)有限公司，報經濟部投審會經審二字第 10200208840、10200308730、10300353750 及 10400073190 號函核備在案。

註 4：上述投資（損）益係按同期間經會計師查核之財務報表認列投資（損）益。

註 5：本合併公司已於 104 年 11 月 10 日取得經濟部工業局核發符合營運總部營運範圍證明文件，故不受經濟部投審會規定赴大陸地區投資限額之規定。



倉和股份有限公司及子公司  
母子公司間及各子公司間之業務關係及重要交易往來情形及金額  
民國 110 年 1 月 1 日至 12 月 31 日

附表七

單位：新台幣仟元

編號 (註 1)	交易人名稱	交易往來對象	與交易人之關係(註 2)	交易往來情形			
				科目	金額	交易條件	佔合併總營收或總資產之比率%(註 3)
0	倉和股份有限公司	倉和精密製造(蘇州)有限公司	1	銷貨收入、進貨	\$ 172,413	(註 4)	13
	"	"	1	應收(付)帳款	57,020	"	2
	"	"	1	其他收入、營業成本	13,536	"	1
	"	"	1	其他應收(付)帳款	7,130	"	-
	"	倉禾科技(成都)有限公司	1	銷貨收入、進貨、不動產廠房及設備	27,080	"	1
	倉和精密製造(蘇州)有限公司	倉禾科技(成都)有限公司	3	銷貨收入、進貨	136,395	"	11
	"	"	3	應收(付)帳款	12,369	"	1

註 1： 母公司及子公司相互間之業務往來資訊應分別於編號欄註明，編號之填寫方法如下：

(1) 母公司填 0。

(2) 子公司依公司別由阿拉伯數字 1 開始依序編號。

註 2： 與交易人之關係有以下三種，標示種類即可（若係母子公司間或各子公司間之同一筆交易，則無須重複揭露。如：母公司對子公司之交易，若母公司已揭露，則子公司部分無須重複揭露；子公司對子公司之交易，若其一子公司已揭露，則另一子公司無須重複揭露）：

(1) 母公司對子公司。

(2) 子公司對母公司。

(3) 子公司對子公司。

註 3： 交易往來金額佔合併總營收或總資產比率之計算，若屬資產負債項目者，以期末餘額佔合併總資產之方式計算；若屬損益項目者，以期中累積金額佔合併總營收之方式計算。

註 4： 其交易條件係由雙方視實際營運需求議定。

註 5： 上述交易已於合併報表中沖銷。

倉和股份有限公司及子公司

主要股東資訊

民國 110 年 12 月 31 日

附表八

主 要 股 東 名 稱	股 份	
	持 有 股 數	持 股 比 例
蔡 富 得	2,121,537	5.69%

註：本表主要股東資訊係由集保公司以當季季底最後一個營業日，計算股東持有公司已完成無實體登錄交付之普通股合計達 5% 以上資料。本公司合併財務報告所記載股本與實際已完成無實體登錄交付股數，可能因編製計算基礎不同或有差異。

## 倉和股份有限公司

### 個體財務報告暨會計師查核報告 民國110及109年度

地址：桃園市龜山區萬壽路一段 492 之 16 號 3 樓

電話：(03)329-5666

## § 目 錄 §

項	目	頁 次	財 務 報 告 附 註 編 號
一、	封 面	1	-
二、	目 錄	2	-
三、	會 計 師 查 核 報 告	3～6	-
四、	個 體 資 產 負 債 表	7	-
五、	個 體 綜 合 損 益 表	8～9	-
六、	個 體 權 益 變 動 表	10	-
七、	個 體 現 金 流 量 表	11～12	-
八、	個 體 財 務 報 表 附 註		
	(一) 公 司 沿 革	13	一
	(二) 通 過 財 務 報 告 之 日 期 及 程 序	13	二
	(三) 新 發 布 及 修 訂 準 則 及 解 釋 之 適 用	13～15	三
	(四) 重 大 會 計 政 策 之 彙 總 說 明	15～26	四
	(五) 重 大 會 計 判 斷、估 計 及 假 設 不 確 定 性 之 主 要 來 源	26～27	五
	(六) 重 要 會 計 項 目 之 說 明	27～54	六～二九
	(七) 關 係 人 交 易	53～56	三十
	(八) 質 抵 押 之 資 產	56	三一
	(九) 重 大 或 有 負 債 及 未 認 列 之 合 約 承 諾	56	三二
	(十) 重 大 之 災 害 損 失	56	三三
	(十一) 其 他 事 項	56	三四
	(十二) 重 大 之 期 後 事 項	57	三五
	(十三) 其 他	57～58	三六
	(十四) 附 註 揭 露 事 項		三七
	1. 重 大 交 易 事 項 相 關 資 訊	58～59，60～63	
	2. 轉 投 資 事 業 相 關 資 訊	58～59，64	
	3. 大 陸 投 資 資 訊	59，65	
	4. 主 要 股 東 資 訊	59，66	
九、	重 要 會 計 項 目 明 細 表	67～87	-

### 會計師查核報告

倉和股份有限公司 公鑒：

#### 查核意見

倉和股份有限公司民國 110 年及 109 年 12 月 31 日之個體資產負債表，暨民國 110 年及 109 年 1 月 1 日至 12 月 31 日之個體綜合損益表、個體權益變動表、個體現金流量表以及個體財務報表附註（包括重大會計政策彙總），業經本會計師查核竣事。

依本會計師之意見，上開個體財務報表在所有重大方面係依照證券發行人財務報告編製準則編製，足以允當表達倉和股份有限公司民國 110 年及 109 年 12 月 31 日之個體財務狀況，暨民國 110 年及 109 年 1 月 1 日至 12 月 31 日之個體財務績效及個體現金流量。

#### 查核意見之基礎

本會計師係依照會計師查核簽證財務報表規則及一般公認審計準則執行查核工作。本會計師於該等準則下之責任將於會計師查核個體財務報表之責任段進一步說明。本會計師所隸屬事務所受獨立性規範之人員已依會計師職業道德規範，與倉和股份有限公司保持超然獨立，並履行該規範之其他責任。本會計師相信已取得足夠及適切之查核證據，以作為表示查核意見之基礎。

#### 關鍵查核事項

關鍵查核事項係指依本會計師之專業判斷，對倉和股份有限公司民國 110 年度個體財務報表之查核最為重要之事項。該等事項已於查核個體財務報表整體及形成查核意見之過程中予以因應，本會計師並不對該等事項單獨表示意見。

茲對倉和股份有限公司民國 110 年度個體財務報表之關鍵查核事項敘明如下：

**關鍵查核事項：部分特定客戶之出貨真實性**

倉和股份有限公司主係從事印刷用網版及網印耗材買賣，基於重要性及審計準則對收入認列預設存有顯著風險；本會計師認為倉和股份有限公司之主要部分特定客戶群之銷貨收入是否發生，對財務報表之影響實屬重大，故本會計師將部分特定客戶銷貨收入之出貨真實性列為關鍵查核事項。

本會計師除測試相關內部控制外，並執行下列主要查核程序：

1. 抽核特定客戶群之銷貨收入交易明細，核對相對應之佐證文件、立沖帳傳票及收款情況，以確認銷貨交易確實發生。
2. 執行特定客戶資產負債表日後是否有重大銷貨退回及折讓測試，確認前述交易之發生真實性及退貨折讓是否合理。

**管理階層與治理單位對個體財務報表之責任**

管理階層之責任係依照證券發行人財務報告編製準則編製允當表達之個體財務報表，且維持與個體財務報表編製有關之必要內部控制，以確保個體財務報表未存有導因於舞弊或錯誤之重大不實表達。

於編製個體財務報表時，管理階層之責任亦包括評估倉和股份有限公司繼續經營之能力、相關事項之揭露，以及繼續經營會計基礎之採用，除非管理階層意圖清算倉和股份有限公司或停止營業，或除清算或停業外別無實際可行之其他方案。

倉和股份有限公司之治理單位（含審計委員會）負有監督財務報導流程之責任。

**會計師查核個體財務報表之責任**

本會計師查核個體財務報表之目的，係對個體財務報表整體是否存有導因於舞弊或錯誤之重大不實表達取得合理確信，並出具查核報告。合理確信係高度確信，惟依照一般公認審計準則執行之查核工作無法保證必能偵出個體財務報表存有之重大不實表達。不實表達可能導因於舞弊或錯誤。如不實表達之個別金額或彙總數可合理預期將影響個體財務報表使用者所作之經濟決策，則被認為具有重大性。

本會計師依照一般公認審計準則查核時，運用專業判斷並保持專業上之懷疑。本會計師亦執行下列工作：

1. 辨認並評估個體財務報表導因於舞弊或錯誤之重大不實表達風險；對所評估之風險設計及執行適當之因應對策；並取得足夠及適切之查核證據以作為查核意見之基礎。因舞弊可能涉及共謀、偽造、故意遺漏、不實聲明或踰越內部控制，故未偵出導因於舞弊之重大不實表達之風險高於導因於錯誤者。
2. 對與查核攸關之內部控制取得必要之瞭解，以設計當時情況下適當之查核程序，惟其目的非對倉和股份有限公司內部控制之有效性表示意見。
3. 評估管理階層所採用會計政策之適當性，及其所作會計估計與相關揭露之合理性。
4. 依據所取得之查核證據，對管理階層採用繼續經營會計基礎之適當性，以及使倉和股份有限公司繼續經營之能力可能產生重大疑慮之事件或情況是否存在重大不確定性，作出結論。本會計師若認為該等事件或情況存在重大不確定性，則須於查核報告中提醒個體財務報表使用者注意個體財務報表之相關揭露，或於該等揭露係屬不適當時修正查核意見。本會計師之結論係以截至查核報告日所取得之查核證據為基礎。惟未來事件或情況可能導致倉和股份有限公司不再具有繼續經營之能力。
5. 評估個體財務報表（包括相關附註）之整體表達、結構及內容，以及個體財務報表是否允當表達相關交易及事件。
6. 對於倉和股份有限公司內組成個體之財務資訊取得足夠及適切之查核證據，以對個體財務報表表示意見。本會計師負責查核案件之指導、監督及執行，並負責形成倉和股份有限公司查核意見。

本會計師與治理單位溝通之事項，包括所規劃之查核範圍及時間，以及重大查核發現（包括於查核過程中所辨認之內部控制顯著缺失）。

本會計師亦向治理單位提供本會計師所隸屬事務所受獨立性規範之人員已遵循會計師職業道德規範中有關獨立性之聲明，並與治理單位溝通所有可能被認為會影響會計師獨立性之關係及其他事項（包括相關防護措施）。

本會計師從與治理單位溝通之事項中，決定對倉和股份有限公司民國 110 年度個體財務報表查核之關鍵查核事項。本會計師於查核報告中敘明該等事項，除非法令不允許公開揭露特定事項，或在極罕見情況下，本會計師決定不於查核報告中溝通特定事項，因可合理預期此溝通所產生之負面影響大於所增進之公眾利益。

勤業眾信聯合會計師事務所

會計師 謝 明 忠

謝明忠



金融監督管理委員會核准文號  
金管證審字第 1000028068 號

會計師 池 瑞 全

池瑞全



金融監督管理委員會核准文號  
金管證審字第 1060023872 號

中 華 民 國 111 年 3 月 24 日



倉和股份有限公司

個體資產負債表

民國 110 年及 109 年 12 月 31 日

單位：新台幣仟元

代 碼	資 產	110年12月31日		109年12月31日	
		金 額	%	金 額	%
	流動資產				
1100	現金及約當現金（附註六及二九）	\$ 457,228	21	\$ 265,682	11
1110	透過損益按公允價值衡量之金融資產－流動（附註七及二九）	9,001	1	-	-
1136	按攤銷後成本衡量之金融資產－流動（附註九、十及二九）	180,635	8	286,640	12
1150	應收票據（附註十一及二九）	8,879	-	12,324	1
1170	應收帳款－非關係人（附註十一及二九）	105,167	5	139,161	6
1180	應收帳款－關係人（附註十一、二九及三十）	74,203	3	105,836	5
1200	其他應收款－非關係人（附註十一及二九）	340	-	316	-
1210	其他應收款－關係人（附註十一、二九及三十）	7,145	-	12,478	1
130X	存貨（附註十二）	41,381	2	42,379	2
1410	預付款項（附註十七）	3,204	-	3,647	-
1479	其他流動資產－其他（附註十七）	-	-	724	-
11XX	流動資產總計	887,183	40	869,187	38
	非流動資產				
1517	透過其他綜合損益按公允價值衡量之金融資產－非流動（附註八及二九）	106,483	5	19,355	1
1550	採用權益法之投資（附註十三）	1,008,861	45	1,244,854	54
1600	不動產、廠房及設備（附註十四及三一）	101,568	4	98,542	4
1755	使用權資產（附註十五）	37,391	2	48,841	2
1780	電腦軟體淨額（附註十六）	3,440	-	1,998	-
1840	遞延所得稅資產（附註二五）	21,341	1	21,862	1
1915	預付設備款（附註十七）	12,328	1	3,895	-
1920	存出保證金（附註十七及二九）	7,550	-	8,350	-
1990	其他非流動資產（附註十七及三二）	52,000	2	-	-
15XX	非流動資產總計	1,350,962	60	1,447,697	62
1XXX	資 產 總 計	\$ 2,238,145	100	\$ 2,316,884	100
代 碼	負 債 及 權 益				
	流動負債				
2100	短期借款（附註十八、二七、二九及三一）	\$ 90,000	4	\$ 50,000	2
2130	合約負債－流動（附註二三）	335	-	1,731	-
2150	應付票據（附註十九及二九）	18,367	1	18,503	1
2170	應付帳款－非關係人（附註十九及二九）	82,360	4	98,312	4
2180	應付帳款－關係人（附註十九、二九及三十）	500	-	1,191	-
2280	租賃負債－流動（附註十五及二七）	11,931	-	12,263	1
2200	其他應付款－非關係人（附註二十及二九）	61,905	3	73,699	3
2230	本期所得稅負債（附註二五）	32,837	1	30,046	1
2399	其他流動負債（附註二十）	434	-	449	-
21XX	流動負債總計	298,669	13	286,194	12
	非流動負債				
2580	租賃負債－非流動（附註十五及二七）	26,337	1	37,094	2
2570	遞延所得稅負債（附註二五）	174,257	8	187,216	8
2640	淨確定福利負債－非流動（附註二一）	18,085	1	19,535	1
2670	其他非流動負債（附註二十及二九）	51,261	2	1,000	-
25XX	非流動負債總計	269,940	12	244,845	11
2XXX	負債總計	568,609	25	531,039	23
	權益（附註二二）				
	股 本				
3110	普 通 股	372,690	17	372,690	16
3200	資本公積	412,980	18	412,980	18
	保留盈餘				
3310	法定盈餘公積	193,930	9	151,351	6
3320	特別盈餘公積	17,324	1	36,837	2
3350	未分配盈餘	698,959	31	829,311	36
3300	保留盈餘總計	910,213	41	1,017,499	44
	其他權益				
3410	國外營運機構財務報表換算之兌換差額	( 33,330)	( 1)	( 26,179)	( 1)
3420	透過其他綜合損益按公允價值衡量之金融資產未實現損益	6,983	-	8,855	-
3400	其他權益總計	( 26,347)	( 1)	( 17,324)	( 1)
3XXX	權益總計	1,669,536	75	1,785,845	77
	負 債 與 權 益 總 計	\$ 2,238,145	100	\$ 2,316,884	100

後附之附註係本個體財務報告之一部分。

董事長：蔡富得



經理人：陳柑富



會計主管：李正珉



倉和股份有限公司

個體綜合損益表

民國 110 年及 109 年 1 月 1 日至 12 月 31 日

單位：新台幣仟元，惟  
每股盈餘為元

代 碼		110年度		109年度	
		金 額	%	金 額	%
4000	營業收入（附註二三）	\$ 714,930	100	\$ 903,999	100
5000	營業成本（附註十二、二四及三十）	( 508,958)	( 71)	( 615,526)	( 68)
5900	營業毛利	205,972	29	288,473	32
5910	未實現銷貨利益	( 1,735)	( 1)	( 20,010)	( 2)
5920	已實現銷貨利益	13,874	2	6,416	1
5950	已實現營業毛利	218,111	30	274,879	31
	營業費用（附註二四）				
6100	推銷費用	( 45,022)	( 6)	( 55,490)	( 6)
6200	管理費用	( 74,377)	( 11)	( 89,052)	( 10)
6300	研究發展費用	( 43,203)	( 6)	( 32,886)	( 4)
6000	營業費用合計	( 162,602)	( 23)	( 177,428)	( 20)
6900	營業淨利	55,509	7	97,451	11
	營業外收入及支出（附註二四）				
7100	利息收入	1,256	-	2,047	-
7010	其他收入	20,154	3	25,487	3
7020	其他利益及損失	( 6,934)	( 1)	( 12,141)	( 2)
7050	財務成本	( 2,425)	-	( 2,368)	-
7070	採用權益法認列之子公司損益份額	129,822	18	427,089	47
7000	營業外收入及支出合計	141,873	20	440,114	48

（接次頁）

(承前頁)

代 碼		110年度		109年度	
		金 額	%	金 額	%
7900	稅前淨利	\$ 197,382	27	\$ 537,565	59
7950	所得稅費用 (附註二五)	( 43,383 )	( 6 )	( 108,310 )	( 12 )
8200	本年度淨利	<u>153,999</u>	<u>21</u>	<u>429,255</u>	<u>47</u>
	其他綜合損益 (附註二五)				
	不重分類至損益之項				
	目：				
8311	確定福利計畫之再				
	衡量數	( 402 )	-	( 6,308 )	( 1 )
8316	透過其他綜合損益				
	按公允價值衡量				
	之權益工具投資				
	未實現評價損益	( 1,872 )	-	3,959	1
8310		( 2,274 )	-	( 2,349 )	-
	後續可能重分類至損益				
	之項目：				
8361	國外營運機構財務				
	報表換算之兌換				
	差額	( 8,938 )	( 1 )	22,999	3
8399	與可能重分類之項				
	目相關之所得稅	1,787	-	( 4,600 )	( 1 )
8360		( 7,151 )	( 1 )	18,399	2
8300	本年度其他綜合損				
	益 (稅後淨額)	( 9,425 )	( 1 )	16,050	2
8500	本年度綜合損益總額	<u>\$ 144,574</u>	<u>20</u>	<u>\$ 445,305</u>	<u>49</u>
	每股盈餘 (附註二六)				
	來自繼續營業單位				
9710	基 本	<u>\$ 4.13</u>		<u>\$ 11.52</u>	
9810	稀 釋	<u>\$ 4.11</u>		<u>\$ 11.47</u>	

後附之附註係本個體財務報告之一部分。

董事長：蔡富得



經理人：陳柑富



會計主管：李正珉



倉和股份有限公司

個體權益變動表

民國 110 年及 109 年 1 月 1 日至 12 月 31 日

單位：新台幣仟元

代 碼		股 股 數 ( 仟 股 )	本 金 額	資 本 公 積	保 法 定 盈 餘 公 積	留 特 別 盈 餘 公 積	盈 未 分 配 盈 餘	其 他 權 益 項 目		
								國 外 營 運 機 構 財 務 報 表 換 算 之 兌 換 差 額	透 過 其 他 綜 合 損 益 按 公 允 價 值 衡 量 之 金 融 資 產 未 實 現 損 益	權 益 總 額
A1	109 年 1 月 1 日餘額	30,300	\$ 303,000	\$ 412,980	\$ 122,910	\$ 10,642	\$ 603,594	(\$ 44,578)	\$ 7,742	\$ 1,416,290
	108 年度盈餘指撥及分配									
B1	法定盈餘公積	-	-	-	28,441	-	( 28,441 )	-	-	-
B3	特別盈餘公積	-	-	-	-	26,195	( 26,195 )	-	-	-
B5	本公司股東現金股利	-	-	-	-	-	( 75,750 )	-	-	( 75,750 )
B9	本公司股東股票股利	6,969	69,690	-	-	-	( 69,690 )	-	-	-
D1	109 年度淨利	-	-	-	-	-	429,255	-	-	429,255
D3	109 年度稅後其他綜合損益	-	-	-	-	-	( 6,308 )	18,399	3,959	16,050
D5	109 年度綜合損益總額	-	-	-	-	-	422,947	18,399	3,959	445,305
Q1	處分透過其他綜合損益按公允價值衡量 之權益工具	-	-	-	-	-	2,846	-	( 2,846 )	-
Z1	108 年 12 月 31 日餘額	37,269	372,690	412,980	151,351	36,837	829,311	( 26,179 )	8,855	1,785,845
	109 年度盈餘指撥及分配									
B1	法定盈餘公積	-	-	-	42,579	-	( 42,579 )	-	-	-
B3	特別盈餘公積	-	-	-	-	( 19,513 )	19,513	-	-	-
B5	本公司股東現金股利	-	-	-	-	-	( 260,883 )	-	-	( 260,883 )
B9	本公司股東股票股利	-	-	-	-	-	-	-	-	-
D1	110 年度淨利	-	-	-	-	-	153,999	-	-	153,999
D3	110 年度稅後其他綜合損益	-	-	-	-	-	( 402 )	( 7,151 )	( 1,872 )	( 9,425 )
D5	110 年度綜合損益總額	-	-	-	-	-	153,597	( 7,151 )	( 1,872 )	144,574
Q1	處分透過其他綜合損益按公允價值衡量 之權益工具	-	-	-	-	-	-	-	-	-
Z1	110 年 12 月 31 日餘額	37,269	\$ 372,690	\$ 412,980	\$ 193,930	\$ 17,324	\$ 698,959	(\$ 33,330)	\$ 6,983	\$ 1,669,536

後附之附註係本個體財務報告之一部分。

董事長：蔡富得



經理人：陳柑富



會計主管：李正珉



倉和股份有限公司

個體現金流量表

民國 110 年及 109 年 1 月 1 日至 12 月 31 日

單位：新台幣仟元

代 碼		110年度	109年度
	營業活動之現金流量		
A10000	本年度稅前淨利	\$ 197,382	\$ 537,565
A20010	收益費損項目		
A20100	折舊費用	41,930	58,801
A20200	攤銷費用	1,638	1,788
A20900	財務成本	2,425	2,368
A21300	股利收入	( 280)	-
A22400	採用權益法之子公司損益之份額	( 129,822)	( 427,089)
A21200	利息收入	( 1,256)	( 2,047)
A22500	處分不動產、廠房及設備利益	-	( 1,626)
A22900	租賃修改利益	-	( 392)
A23800	存貨跌價及呆滯（回升利益）損失	( 1,817)	4,913
A20400	透過損益按公允價值衡量金融資產之淨（利益）損失	( 1)	2,775
A23900	與子公司之未實現利益	1,735	20,010
A24000	與子公司之已實現利益	( 13,874)	( 6,416)
A30000	營業資產及負債之淨變動數		
A31130	應收票據	3,445	( 2,944)
A31150	應收帳款	65,627	( 4,986)
A31180	其他應收款	5,309	( 1,331)
A31200	存 貨	2,815	2,977
A31230	預付款項	443	8,122
A31240	其他流動資產	724	( 665)
A32130	應付票據	( 136)	1,975
A32125	合約負債	( 1,396)	1,306
A32150	應付帳款	( 16,643)	2,305
A32180	其他應付款	( 11,826)	9,852
A32240	淨確定福利負債	( 1,852)	( 12,284)
A32230	其他流動負債	( 15)	161
A33000	營運產生之現金	144,555	195,138
A33300	支付之利息	( 1,256)	( 1,349)
A33500	支付之所得稅	( 51,244)	504
AAAA	營業活動之淨現金流入	92,055	194,293

（接次頁）

(承前頁)

代 碼		110年度	109年度
	投資活動之現金流量		
B00010	取得透過其他綜合損益按公允價值 衡量之金融資產	(\$ 89,000)	\$ -
B00020	出售透過其他綜合損益按公允價值 衡量之金融資產	-	7,048
B00040	取得按攤銷後成本衡量之金融資產	( 9,000)	( 1,650)
B00050	處分按攤銷後成本衡量之金融資產	106,005	-
B00100	取得透過損益按公允價值衡量之金 融資產	-	( 5,000)
B00200	處分透過損益按公允價值衡量之金 融資產	-	26,035
B02000	預付投資款增加	( 5,000)	-
B02400	採用權益法之被投資公司減資退回 股款	174,397	-
B02700	購置不動產、廠房及設備	( 28,866)	( 41,245)
B02800	處分不動產、廠房及設備價款	-	12,595
B03800	存出保證金減少	800	580
B04500	購置無形資產	( 3,080)	( 2,471)
B06800	其他非流動資產減少	( 47,000)	-
B07100	預付設備款增加	( 11,627)	( 3,777)
B07500	收取之利息	1,256	2,047
B07600	收取子公司股利	194,620	42,675
B09900	收取其他股利	280	-
BBBB	投資活動之淨現金流入	<u>283,785</u>	<u>36,837</u>
	籌資活動之現金流量		
C00100	短期借款增加	40,000	-
C00200	短期借款減少	-	( 50,000)
C04020	租賃本金償還	( 13,672)	( 13,812)
C03000	收取存入保證金	50,261	1,000
C04500	支付股利	( 260,883)	( 75,750)
CCCC	籌資活動之淨現金流出	<u>( 184,294)</u>	<u>( 138,562)</u>
EEEE	現金及約當現金淨增加	191,546	92,568
E00100	年初現金及約當現金餘額	<u>265,682</u>	<u>173,114</u>
E00200	年底現金及約當現金餘額	<u>\$ 457,228</u>	<u>\$ 265,682</u>

後附之附註係本個體財務報告之一部分。

董事長：蔡富得



經理人：陳柑富



會計主管：李正珉





倉和股份有限公司

個體財務報表附註

民國 110 年及 109 年 1 月 1 日至 12 月 31 日

(除另註明外，金額以新台幣仟元為單位)

一、公司沿革

倉和股份有限公司(以下稱「本公司」)係於 83 年 4 月設立於新北市之股份有限公司，並於 84 年遷移至桃園市，所營業務主要為精密網版製造及網印材料銷售等。

本公司股票自 105 年 10 月起經財團法人中華民國證券櫃檯買賣中心核准，於該中心之上櫃股票櫃檯買賣。

本個體財務報告係以本公司之功能性貨幣新台幣表達。

二、通過財務報告之日期及程序

本個體財務報告於 111 年 3 月 24 日經董事會通過。

三、新發布及修訂準則及解釋之適用

- (一) 首次適用金融監督管理委員會(以下稱「金管會」)認可並發布生效之國際財務報導準則(IFRS)、國際會計準則(IAS)、解釋(IFRIC)及解釋公告(SIC)(以下稱「IFRSs」)

除下列說明外，適用修正後之證券發行人財務報告編製準則及金管會認可並發布生效之 IFRSs 將不致造成公司會計政策之重大變動：

1. IFRS 9、IAS 39、IFRS 7、IFRS 4 及 IFRS 16 之修正「利率指標變革－第二階段」

本公司選擇適用該修正之實務權宜作法，處理利率指標變革導致之決定金融資產、金融負債及租賃負債之合約現金流量基礎之變動。若前述變動為利率指標變革之直接結果所必須，且新基礎在經濟上約當於變動前之基礎，係於決定基礎變動時視為有效利率變動。

2. IFRS 16 之修正「2021 年 6 月 30 日後之新型冠狀病毒肺炎相關租金減讓」

本公司選擇適用該修正，將實務權宜作法之適用條件展延至 111 年 6 月 30 日以前到期之給付，實務權宜作法相關會計政策請參閱附註四。

(二) 111 年適用之金管會認可之 IFRSs

新發布／修正／修訂準則及解釋	IASB 發布之生效日
「IFRSs 2018-2020 之年度改善」	2022 年 1 月 1 日（註 1）
IFRS 3 之修正「對觀念架構之引述」	2022 年 1 月 1 日（註 2）
IAS 16 之修正「不動產、廠房及設備：達到預定使用狀態前之價款」	2022 年 1 月 1 日（註 3）
IAS 37 之修正「虧損性合約－履行合約之成本」	2022 年 1 月 1 日（註 4）

註 1：IFRS 9 之修正適用於 2022 年 1 月 1 日以後開始之年度報導期間所發生之金融負債之交換或條款修改；IAS 41「農業」之修正適用於 2022 年 1 月 1 日以後開始之年度報導期間之公允價值衡量；IFRS 1「首次採用 IFRSs」之修正係追溯適用於 2022 年 1 月 1 日以後開始之年度報導期間。

註 2：收購日在年度報導期間開始於 2022 年 1 月 1 日以後之企業合併適用此項修正。

註 3：於 2021 年 1 月 1 日以後始達管理階層預期運作方式之必要地點及狀態之廠房、不動產及設備適用此項修正。

註 4：於 2022 年 1 月 1 日尚未履行所有義務之合約適用此項修正。

截至本個體財務報告通過發布日止，本公司仍持續評估其他準則、解釋之修正對財務狀況與財務績效之影響，相關影響待評估完成時予以揭露。

(三) IASB 已發布但尚未經金管會認可並發布生效之 IFRSs

新發布／修正／修訂準則及解釋	IASB 發布之生效日（註 1）
IFRS 10 及 IAS 28 之修正「投資者與其關聯企業或合資間之資產出售或投入」	未 定
IFRS 17「保險合約」	2023 年 1 月 1 日

（接次頁）



(承前頁)

新發布／修正／修訂準則及解釋	IASB發布之生效日(註1)
IFRS 17之修正	2023年1月1日
IFRS 17之修正「初次適用IFRS 17及IFRS 9—比較資訊」	2023年1月1日
IAS 1之修正「負債分類為流動或非流動」	2023年1月1日
IAS 1之修正「會計政策之揭露」	2023年1月1日(註2)
IAS 8之修正「會計估計之定義」	2023年1月1日(註3)
IAS 12之修正「與單一交易所產生之資產及負債有關之遞延所得稅」	2023年1月1日(註4)

註1：除另註明外，上述新發布／修正／修訂準則或解釋係於各該日期以後開始之年度報導期間生效。

註2：於2023年1月1日以後開始之年度報導期間推延適用此項修正。

註3：於2023年1月1日以後開始之年度報導期間所發生之會計估計變動及會計政策變動適用此項修正。

註4：除於2022年1月1日就租賃及除役義務之暫時性差異認列遞延所得稅外，該修正係適用於2022年1月1日以後所發生之交易。

截至本個體財務報告通過發布日止，本公司仍持續評估其他準則、解釋之修正對財務狀況與財務績效之影響，相關影響待評估完成時予以揭露。

#### 四、重大會計政策之彙總說明

##### (一) 遵循聲明

本個體財務報告係依照證券發行人財務報告編製準則編製。

##### (二) 編製基礎

除按公允價值衡量之金融工具及按確定福利義務現值減除計畫資產公允價值認列之淨確定福利負債外，本個體財務報告係依歷史成本基礎編製。

公允價值衡量依照相關輸入值之可觀察程度及重要性分為第 1 等級至第 3 等級：

1. 第 1 等級輸入值：係指於衡量日可取得之相同資產或負債於活躍市場之報價（未經調整）。
2. 第 2 等級輸入值：係指除第 1 等級之報價外，資產或負債直接（亦即價格）或間接（亦即由價格推導而得）之可觀察輸入值。
3. 第 3 等級輸入值：係指資產或負債之不可觀察之輸入值。

本公司於編製個體財務報告時，對投資子公司係採權益法處理。為使本個體財務報告之本期損益、其他綜合損益及權益與本公司合併財務報告中歸屬於本公司業主之本年度損益、其他綜合損益及權益相同，個體基礎與合併基礎下若干會計處理差異係調整「採用權益法之投資」、「採用權益法之子公司損益份額」暨相關權益項目。

### （三）資產與負債區分流動與非流動之標準

流動資產包括：

1. 主要為交易目的而持有之資產；
2. 預期於資產負債表日後 12 個月內實現之資產；及
3. 現金及約當現金（但不包括於資產負債表日後逾 12 個月用以交換或清償負債而受到限制者）。

流動負債包括：

1. 主要為交易目的而持有之負債；
2. 於資產負債表日後 12 個月內到期清償之負債，以及
3. 不能無條件將清償期限遞延至資產負債表日後至少 12 個月之負債。

非屬上述流動資產或流動負債者，係分類為非流動資產或非流動負債。

### （四）外 幣

本公司編製財務報告時，以本公司功能性貨幣以外之貨幣（外幣）交易者，依交易日匯率換算為功能性貨幣記錄。

外幣貨幣性項目於每一資產負債表日以收盤匯率換算。除下列項目外，因交割貨幣性項目或換算貨幣性項目產生之兌換差額，於發生當期認列於損益。

以公允價值衡量之外幣非貨幣性項目係以決定公允價值當日之匯率換算，所產生之兌換差額列為當期損益，惟屬公允價值變動認列於其他綜合損益者，其產生之兌換差額列於其他綜合損益。

以歷史成本衡量之外幣非貨幣性項目係以交易日之匯率換算，不再重新換算。

於編製個體財務報告時，國外營運機構（包含營運所在國家或使用之貨幣與本公司不同之子公司）之資產及負債以每一資產負債表日匯率換算為新台幣。收益及費損項目係以當期平均匯率換算，所產生之兌換差額列於其他綜合損益。

#### (五) 存 貨

存貨包括原料、半成品、在製品、製成品及商品。存貨係以成本與淨變現價值孰低衡量，比較成本與淨變現價值時除同類別存貨外係以個別項目為基礎。淨變現價值係指在正常情況下之估計售價減除至完工尚需投入之估計成本及完成出售所需之估計成本後之餘額。存貨成本之計算係採加權平均法。

#### (六) 投資子公司

本公司採用權益法處理對子公司之投資。

子公司係指本公司具有控制之個體。

權益法下，投資原始依成本認列，取得日後帳面金額係隨本公司所享有之子公司損益及其他綜合損益份額與利潤分配而增減。此外，針對本公司可享有子公司其他權益之變動係按持股比例認列。

當本公司對子公司所有權權益之變動未導致喪失控制者，係作為權益交易處理。投資帳面金額與所支付或收取對價之公允價值間之差額，係直接認列為權益。

當本公司對子公司之損失份額等於或超過其在該子公司之權益（包括權益法下子公司之帳面金額及實質上屬於本公司對該子公司淨投資組成部分之其他長期權益）時，係繼續按持股比例認列損失。

本公司評估減損時，係以財務報告整體考量現金產生單位並比較其可回收金額與帳面金額。嗣後若資產可回收金額增加時，將減損損失之迴轉認列為利益，惟資產於減損損失迴轉後之帳面金額，不得超過該項資產在未認列減損損失之情況下，減除應提列攤銷後之帳面金額。歸屬於商譽之減損損失不得於後續期間迴轉。

本公司與子公司之順流交易未實現損益於個體財務報告予以銷除。本公司與子公司之逆流及側流交易所產生之損益，僅在與本公司對子公司權益無關之範圍內，認列於個體財務報告。

#### (七) 不動產、廠房及設備

不動產、廠房及設備係以成本認列，後續以成本減除累計折舊及累計減損損失後之金額衡量。

建造中之不動產、廠房及設備係以成本減除累計減損損失後之金額認列。成本包括專業服務費用及符合資本化條件之借款成本。該等資產於完工並達預期使用狀態時，分類至不動產、廠房及設備之適當類別並開始提列折舊。

除自有土地外，其餘不動產、廠房及設備於耐用年限內按直線基礎，對每一重大部分單獨提列折舊。本公司至少於每一年度結束日對估計耐用年限、殘值及折舊方法進行檢視，並推延適用會計估計變動之影響。

不動產、廠房及設備除列時，淨處分價款與該資產帳面金額間之差額係認列於損益。

#### (八) 無形資產

##### 1. 單獨取得

單獨取得之有限耐用年限無形資產原始以成本衡量，後續係以成本減除累計攤銷及累計減損損失後之金額衡量。無形資產於耐用年限內按直線基礎進行攤銷，本公司至少於每一年度結束日對估計耐用年限、殘值及攤銷方法進行檢視，並推延適用會計估計變動之影響。

## 2. 除 列

無形資產除列時，淨處分價款與該資產帳面金額間之差額係認列於當期損益。

### (九) 不動產、廠房及設備、使用權資產、無形資產及合約成本相關資產之減損

本公司於每一資產負債表日評估是否有任何跡象顯示不動產、廠房及設備、使用權資產及無形資產可能已減損。若有任一減損跡象存在，則估計該資產之可回收金額。倘無法估計個別資產之可回收金額，本公司估計該資產所屬現金產生單位之可回收金額。

可回收金額為公允價值減出售成本與其使用價值之較高者。個別資產或現金產生單位之可回收金額若低於其帳面金額時，將該資產或現金產生單位之帳面金額調減至其可回收金額，減損損失係認列於損益。

因客戶合約所認列之存貨、不動產、廠房及設備及無形資產先依存貨減損規定及上述規定認列減損，次依合約成本相關資產之帳面金額超過提供相關商品或勞務預期可收取之對價剩餘金額扣除直接相關成本後之金額認列為減損損失，續將合約成本相關資產之帳面金額計入所屬現金產生單位，以進行現金產生單位之減損評估。

當減損損失於後續迴轉時，該資產、現金產生單位或合約成本相關資產之帳面金額調增至修訂後之可回收金額，惟增加後之帳面金額以不超過該資產、現金產生單位或合約成本相關資產若未於以前年度認列減損損失時所決定之帳面金額（減除攤銷或折舊）。減損損失之迴轉係認列於損益。

### (十) 金融工具

金融資產與金融負債於本公司成為該工具合約條款之一方時認列於個體資產負債表。

原始認列金融資產與金融負債時，若金融資產或金融負債非屬透過損益按公允價值衡量者，係按公允價值加計直接可歸屬於取得或發行金融資產或金融負債之交易成本衡量。直接可歸屬於取得或

發行透過損益按公允價值衡量之金融資產或金融負債之交易成本，則立即認列為損益。

## 1. 金融資產

金融資產之慣例交易係採交易日會計認列及除列。

### (1) 衡量種類

本公司所持有之金融資產種類為透過損益按公允價值衡量之金融資產、按攤銷後成本衡量之金融資產與透過其他綜合損益按公允價值衡量之權益工具投資。

#### A. 透過損益按公允價值衡量之金融資產

透過損益按公允價值衡量之金融資產包括強制透過損益按公允價值衡量之金融資產。強制透過損益按公允價值衡量之金融資產包括本公司未指定透過其他綜合損益按公允價值衡量之權益工具投資，及不符合分類為按攤銷後成本衡量或透過其他綜合損益按公允價值衡量之債務工具投資。

透過損益按公允價值衡量之金融資產係按公允價值衡量，其再衡量產生之利益或損失（不包含該金融資產所產生之任何股利或利息）係認列於損益。公允價值之決定方式請參閱附註二九。

#### B. 按攤銷後成本衡量之金融資產

本公司投資金融資產若同時符合下列兩條件，則分類為按攤銷後成本衡量之金融資產：

- a. 係於某經營模式下持有，該模式之目的係持有金融資產以收取合約現金流量；及
- b. 合約條款產生特定日期之現金流量，該等現金流量完全為支付本金及流通在外本金金額之利息。

按攤銷後成本衡量之金融資產（包括現金及約當現金、按攤銷後成本衡量之應收帳款及其他金融資產）於原始認列後，係以有效利息法決定之總帳面金額減除任

何減損損失之攤銷後成本衡量，任何外幣兌換損益則認列於損益。

除下列兩種情況外，利息收入係以有效利率乘以金融資產總帳面金額計算：

- a. 購入或創始之信用減損金融資產，利息收入係以信用調整後有效利率乘以金融資產攤銷後成本計算。
- b. 非屬購入或創始之信用減損，但後續變成信用減損之金融資產，應自信用減損後之次一報導期間起以有效利率乘以金融資產攤銷後成本計算利息收入。

信用減損金融資產係指發行人或債務人已發生重大財務困難、違約、債務人很有可能聲請破產或其他財務重整或由於財務困難而使金融資產之活絡市場消失。

約當現金包括自取得日起 3 個月內、高度流動性、可隨時轉換成定額現金且價值變動風險甚小之定期存款，係用於滿足短期現金承諾。

#### C. 透過其他綜合損益按公允價值衡量之權益工具投資

本公司於原始認列時，可作一不可撤銷之選擇，將非持有供交易且非企業合併收購者所認列或有對價之權益工具投資，指定透過其他綜合損益按公允價值衡量。

透過其他綜合損益按公允價值衡量之權益工具投資係按公允價值衡量，後續公允價值變動列報於其他綜合損益，並累計於其他權益中。於投資處分時，累積損益直接移轉至保留盈餘，並不重分類為損益。

透過其他綜合損益按公允價值衡量之權益工具投資之股利於本公司收款之權利確立時認列於損益中，除非該股利明顯代表部分投資成本之回收。

#### (2) 金融資產及合約資產之減損

本公司於每一資產負債表日按預期信用損失評估按攤銷後成本衡量之金融資產（含應收帳款）。

應收帳款均按存續期間預期信用損失認列備抵損失。其他金融資產係先評估自原始認列後信用風險是否顯著增加，若未顯著增加，則按 12 個月預期信用損失認列備抵損失，若已顯著增加，則按存續期間預期信用損失認列備抵損失。

預期信用損失係以發生違約之風險作為權重之加權平均信用損失。12 個月預期信用損失係代表金融工具於報導日後 12 個月內可能違約事項所產生之預期信用損失，存續期間預期信用損失則代表金融工具於預期存續期間所有可能違約事項產生之預期信用損失。

本公司為內部信用風險管理目的，在不考量所持有擔保品之前提下，判定下列情況代表金融資產已發生違約：

- A.有內部或外部資訊顯示債務人已不可能清償債務。
- B.帳齡超過一年，除非有合理且可佐證之資訊顯示延後之違約基準更為適當。

所有金融資產之減損損失係藉由備抵帳戶調降其帳面金額，惟透過其他綜合損益按公允價值衡量之債務工具投資之備抵損失係認列於其他綜合損益，並不減少其帳面金額。

### (3) 金融資產之除列

本公司僅於對來自金融資產現金流量之合約權利失效，或已移轉金融資產且該資產所有權之幾乎所有風險及報酬已移轉予其他企業時，始將金融資產除列。

按攤銷後成本衡量之金融資產整體除列時，其帳面金額與所收取對價間之差額係認列於損益。透過其他綜合損益按公允價值衡量之債務工具投資整體除列時，其帳面金額與所收取對價加計已認列於其他綜合損益之任何累計利益或損失之總和間之差額係認列於損益。透過其他綜合損益按公允價值衡量之權益工具投資整體除列時，累積損益直接移轉至保留盈餘，並不重分類為損益。



## 2. 權益工具

本公司發行之債務及權益工具係依據合約協議之實質與金融負債及權益工具之定義分類為金融負債或權益。

本公司發行之權益工具係以取得之價款扣除直接發行成本後之金額認列。

再取回本公司本身之權益工具係於權益項下認列與減除。購買、出售、發行或註銷本公司本身之權益工具不認列於損益。

## 3. 金融負債

### (1) 後續衡量

所有金融負債係以有效利息法按攤銷後成本衡量。

### (2) 金融負債之除列

除列金融負債時，其帳面金額與所支付對價（包含任何所移轉之非現金資產或承擔之負債）間之差額認列為損益。

## 4. 衍生工具

本公司簽訂之衍生工具包括遠期外匯合約，用以管理本公司之利率及匯率風險。

衍生工具於簽訂衍生工具合約時，原始以公允價值認列，後續於資產負債表日按公允價值再衡量，後續衡量產生之利益或損失直接列入損益，然指定且為有效避險工具之衍生工具，其認列於損益之時點則將視避險關係之性質而定。當衍生工具之公允價值為正值時，列為金融資產；公允價值為負值時，列為金融負債。

衍生工具若嵌入於 IFRS 9「金融工具」範圍內之資產主契約，係以整體合約決定金融資產分類。衍生工具若嵌入於非 IFRS 9 範圍內之資產主契約（如嵌入於金融負債主契約），而嵌入式衍生工具若符合衍生工具之定義，其風險及特性與主契約之風險及特性並非緊密關聯，且混合合約非透過損益按公允價值衡量時，該衍生工具係視為單獨衍生工具。

## (十一) 收入認列

本公司於客戶合約辨認履約義務後，將交易價格分攤至各履約義務，並於滿足各履約義務時認列收入。

### 商品銷貨收入

商品銷貨收入來自網版製造及網印材料之銷售。由於產品於銷貨時，客戶對商品已有使用之權利，並承擔商品損失或損壞之風險，本公司係於該時點認列收入及應收帳款。

## (十二) 租 賃

本公司於合約成立日評估合約是否係屬（或包含）租賃。

### 本公司為承租人

除適用認列豁免之低價值標的資產租賃及短期租賃之租賃給付係按直線基礎於租賃期間內認列為費用，其他租賃皆於租賃開始日認列使用權資產及租賃負債。

使用權資產原始按成本（包含租賃負債之原始衡量金額）衡量，後續按成本減除累計折舊及累計減損損失後之金額衡量，並調整租賃負債之再衡量數。使用權資產係單獨表達於個體資產負債表。

使用權資產採直線基礎自租賃開始日起至耐用年限屆滿時或租賃期間屆滿時兩者之較早者提列折舊。

租賃負債原始按租賃給付（包含固定給付）之現值衡量。若租賃隱含利率容易確定，租賃給付使用該利率折現。若該利率並非容易確定，則使用承租人增額借款利率。

後續，租賃負債採有效利息法按攤銷後成本基礎衡量，且利息費用係於租賃期間分攤。若租賃期間導致未來租賃給付有變動，本公司再衡量租賃負債，並相對調整使用權資產，惟若使用權資產之帳面金額已減至零，則剩餘之再衡量金額認列於損益中。對於不以單獨租賃處理之租賃修改，因減少租賃範圍之租賃負債再衡量係調減使用權資產，並認列租賃部分或全面終止之損益；因其他修改之租賃負債再衡量係調整使用權資產，租賃負債係單獨表達於個體資產負債表。

### (十三) 員工福利

#### 1. 短期員工福利

短期員工福利相關負債係以換取員工服務而預期支付之非折現金額衡量。

#### 2. 退職後福利

確定提撥退休計畫之退休金係於員工提供服務期間將應提撥之退休金數額認列為費用。

確定福利退休計畫之確定福利成本（含服務成本、淨利息及再衡量數）係採預計單位福利法精算。服務成本（含當期服務成本）及淨確定福利負債（資產）淨利息於發生時認列為員工福利費用。再衡量數（含精算損益及扣除利息後之計畫資產報酬）於發生時認列於其他綜合損益並列入保留盈餘，後續期間不重分類至損益。

淨確定福利負債（資產）係確定福利退休計畫之提撥短絀（剩餘）。淨確定福利資產不得超過從該計畫退還提撥金或可減少未來提撥金之現值。

### (十四) 所得稅

所得稅費用係當期所得稅及遞延所得稅之總和。

#### 1. 當期所得稅

本公司依各所得稅申報轄區所制定之法規定決定當期所得稅（損失），據以計算應付（可回收）之所得稅。

依中華民國所得稅法規定計算之未分配盈餘加徵所得稅，係於股東會決議年度認列。

以前年度應付所得稅之調整，列入當期所得稅。

#### 2. 遞延所得稅

遞延所得稅係依帳載資產及負債帳面金額與計算課稅所得之課稅基礎二者所產生之暫時性差異計算。

遞延所得稅負債一般係就所有應課稅暫時性差異予以認列，而遞延所得稅資產則於很有可能具有課稅所得以供可減除暫時性差異所產生之所得稅抵減使用時認列。

與投資子公司相關之應課稅暫時性差異皆認列遞延所得稅負債，惟本公司若可控制暫時性差異迴轉之時點，且該暫時性差異很有可能於可預見之未來不會迴轉者除外。與此類投資有關之可減除暫時性差異，僅於其很有可能有足夠課稅所得用以實現暫時性差異，且於可預見之未來預期將迴轉的範圍內，予以認列遞延所得稅資產。

遞延所得稅資產之帳面金額於每一資產負債表日予以重新檢視，並針對已不再很有可能有足夠之課稅所得以供其回收所有或部分資產者，調減帳面金額。原未認列為遞延所得稅資產者，亦於每一資產負債表日予以重新檢視，並在未來很有可能產生課稅所得以供其回收所有或部分資產者，調增帳面金額。

遞延所得稅資產及負債係以預期負債清償或資產實現當期之稅率衡量，該稅率係以資產負債表日已立法或已實質性立法之稅率及稅法為基礎。遞延所得稅負債及資產之衡量係反映本公司於資產負債表日預期回收或清償其資產及負債帳面金額之方式所產生之租稅後果。

### 3. 當期及遞延所得稅

當期及遞延所得稅係認列於損益，惟與認列於其他綜合損益或直接計入權益之項目相關之當期及遞延所得稅係分別認列於其他綜合損益或直接計入權益。

若當期所得稅或遞延所得稅係自企業合併所產生，其所得稅影響數納入企業合併之會計處理。

## 五、重大會計判斷、估計及假設不確定性之主要來源

本公司於採用會計政策時，對於不易自其他來源取得相關資訊者，管理階層必須基於歷史經驗及其他攸關之因素作出相關之判斷、估計及假設。實際結果可能與估計有所不同。

本公司將新型冠狀病毒肺炎疫情近期在我國之發展及對經濟環境可能之影響，納入對現金流量推估、成長率、折現率、獲利能力等相關重大會計估計之考量，管理階層將持續檢視估計與基本假設。若估

計之修正僅影響當期，則於修正當期認列；若會計估計之修正同時影響當期及未來期間，則於修正當期及未來期間認列。

#### 六、現金及約當現金

	110年12月31日	109年12月31日
庫存現金及週轉金	\$ 189	\$ 121
銀行支票及活期存款	395,519	202,841
約當現金（原始到期日在3個月以內之投資）		
銀行定期存款	61,520	62,720
	<u>\$ 457,228</u>	<u>\$ 265,682</u>

銀行存款於資產負債表日之市場利率區間如下：

	110年12月31日	109年12月31日
銀行存款	0.01%~0.20%	0.01%~0.20%
定期存款	0.06%~0.41%	0.15%~0.41%

#### 七、透過損益按公允價值衡量之金融工具

	110年12月31日	109年12月31日
<u>金融資產－流動</u>		
強制透過損益按公允價值衡量		
非衍生金融資產		
－基金受益憑證	\$ 9,001	\$ -

#### 八、透過其他綜合損益按公允價值衡量之金融資產

	110年12月31日	109年12月31日
<u>非流動</u>		
國內投資		
上市（櫃）及興櫃股票	\$ 17,483	\$ 19,355
未上市（櫃）股票	89,000	-
	<u>\$ 106,483</u>	<u>\$ 19,355</u>

本公司依中長期策略目的投資全球傳動科技股份有限公司、豐康微流體晶片股份有限公司及昱昇創能股份有限公司，並預期透過長期投資獲利。本公司管理階層認為若將該等投資之短期公允價值波動列入損益，與前述長期投資規劃並不一致，因此選擇指定該等投資為透過其他綜合損益按公允價值衡量。

## 九、按攤銷後成本衡量之金融資產

	110年12月31日	109年12月31日
流動		
國內投資		
原始到期日超過3個月之定期存款	\$ 180,635	\$ 286,640

截至110年及109年12月31日止，原始到期日超過3個月之定期存款利率區間為年利率0.10%~0.56%及0.16%~0.57%。

## 十、債務工具投資之信用風險管理

本公司投資之債務工具列為按攤銷後成本衡量之金融資產：

	110年12月31日	109年12月31日
總帳面金額	\$ 180,635	\$ 286,640
備抵損失	-	-
攤銷後成本	\$ 180,635	\$ 286,640

為減輕信用風險，本公司管理階層執行信用評等評估，以評估債務工具投資機構之違約風險。信用評等資料就無外部評等資訊之項目參酌公開可得之財務資訊給予適當內部評等。本公司持續追蹤金融機構重大訊息等資訊以監督所投資債務工具之信用風險變化，並藉此評估債務工具投資自原始認列後信用風險是否顯著增加。

本公司考量內部信用評等團隊提供金融機構之歷史違約紀錄、現時財務狀況，以衡量債務工具投資之12個月預期信用損失或存續期間預期信用損失。

本公司現行信用風險評等機制及各信用等級債務工具投資之總帳面金額如下：

信用等級	定義	預期信用損失認列基礎	預期信用損失率	110年12月31日 總帳面金額	109年12月31日 總帳面金額
正常	債務人之信用風險低，且有充分能力清償合約現金流量	12個月逾期信用損失	0%~0.01%	\$ 180,635	\$ 286,640

十一、應收票據、應收帳款及其他應收款

	110年12月31日	109年12月31日
<u>應收票據—因營業而發生</u>		
按攤銷後成本衡量		
總帳面價值	\$ 8,954	\$ 12,399
減：備抵損失	( <u>75</u> )	( <u>75</u> )
	<u>\$ 8,879</u>	<u>\$ 12,324</u>
<u>應收帳款</u>		
按攤銷後成本衡量		
總帳面價值—非關係人	\$ 106,858	\$ 140,838
總帳面價值—關係人	74,203	105,836
減：備抵損失	( <u>1,691</u> )	( <u>1,677</u> )
	<u>\$ 179,370</u>	<u>\$ 244,997</u>
<u>催收款</u>		
催收款	\$ -	\$ 14
減：備抵損失	<u>-</u>	( <u>14</u> )
	<u>\$ -</u>	<u>\$ -</u>
<u>其他應收款</u>		
其他—非關係人	\$ 340	\$ 316
其他—關係人	<u>7,145</u>	<u>12,478</u>
	<u>\$ 7,485</u>	<u>\$ 12,794</u>

(一) 應收帳款

本公司對商品銷售之平均授信期間為 150 天，應收帳款不予計息。本公司採行之政策係僅與評等相當於投資等級以上（含）之對象進行交易，並於必要情形下取得足額之擔保以減輕因拖欠所產生財務損失之風險。

本公司僅與已依本公司之「客戶授信管理辦法」評估通過後之對象進行交易。信用評等結果係由本公司依「客戶授信管理辦法」，蒐集業務端調查得來之客戶背景資訊及其他公開可得之財務資訊等對客戶進行授信評等之評估，且若評估該客戶之協商交易額度或付款天期對本公司營運風險有重大影響時，會委外由獨立評等機構提供徵信報告。

本公司按存續期間預期信用損失認列應收帳款之備抵損失。存續期間預期信用損失係使用準備矩陣計算，其考量客戶過去違約紀錄與現時財務狀況、產業經濟情勢，並同時考量 GDP 預測及產業展望。因本公司之信用損失歷史經驗顯示，不同客戶群之損失型態並無顯著差異，因此準備矩陣未進一步區分客戶群，僅以應收帳款立帳天數訂定預期信用損失率。

若有證據顯示交易對方面臨嚴重財務困難且本公司無法合理預期可回收金額，本公司直接沖銷相關應收帳款，惟仍會持續追索活動，因追索回收之金額則認列於損益。

本公司依準備矩陣衡量應收票據、應收帳款及催收款之備抵損失如下：

#### 110 年 12 月 31 日

	立 帳 60日內	立 帳 61~120天	立 帳 120~180天	立 帳 180~240天	立 帳 240~365天	立 帳 365天以上	合 計
預期信用損失率	0.97%~ 1.05%	0.76%~ 1.30%	1.33%~ 1.65%	1.30%~ 2.51%	7.42%~ 23.06%	100%	
總帳面金額	\$ 111,070	\$ 67,145	\$ 10,400	\$ 1,200	\$ 200	\$ -	\$ 190,015
備抵損失(存續 期間預期信用 損失)	( <u>976</u> )	( <u>613</u> )	( <u>137</u> )	( <u>19</u> )	( <u>21</u> )	-	( <u>1,766</u> )
攤銷後成本	<u>\$ 110,094</u>	<u>\$ 66,532</u>	<u>\$ 10,263</u>	<u>\$ 1,181</u>	<u>\$ 179</u>	<u>\$ -</u>	<u>\$ 188,249</u>

#### 109 年 12 月 31 日

	立 帳 60日內	立 帳 61~120天	立 帳 120~180天	立 帳 180~240天	立 帳 240~365天	立 帳 365天以上	合 計
預期信用損失率	0.8%~ 1.07%	1.15%~ 1.32%	1.70%~ 1.71%	1.61%~ 7.77%	-	100%	
總帳面金額	\$ 140,234	\$ 84,429	\$ 33,493	\$ 917	\$ -	\$ 14	\$ 259,087
備抵損失(存續 期間預期信用 損失)	( <u>1,002</u> )	( <u>578</u> )	( <u>157</u> )	( <u>15</u> )	-	( <u>14</u> )	( <u>1,766</u> )
攤銷後成本	<u>\$ 139,232</u>	<u>\$ 83,851</u>	<u>\$ 33,336</u>	<u>\$ 902</u>	<u>\$ -</u>	<u>\$ -</u>	<u>\$ 257,321</u>

應收帳款及催收款備抵損失之變動資訊如下：

	110年度	109年度
年初餘額	\$ 1,691	\$ 2,420
減：本年度實際沖銷	<u>-</u>	( <u>729</u> )
年底餘額	<u>\$ 1,691</u>	<u>\$ 1,691</u>

催收款帳列其他資產項下，請參閱附註十七。



(二) 應收票據

本公司應收票據之備抵呆帳變動資訊如下：

	110年度	109年度
年初餘額	\$ 75	\$ 75
加：本年度提列減損損失	-	-
年底餘額	<u>\$ 75</u>	<u>\$ 75</u>

十二、存 貨

	110年12月31日	109年12月31日
商 品	\$ 186	\$ 1,050
製 成 品	828	1,837
在 製 品	2,366	3,560
半 成 品	1,971	2,650
原 料	<u>36,030</u>	<u>33,282</u>
	<u>\$ 41,381</u>	<u>\$ 42,379</u>

110 及 109 年度與存貨相關之銷貨成本分別為 508,958 仟元及 615,526 仟元。銷貨成本包括存貨跌價回升利益 1,817 仟元及存貨跌價損失 4,913 仟元。

十三、採用權益法之投資

投資子公司

	110年12月31日	109年12月31日
倉和精密製造（蘇州）有限公司	\$ 976,789	\$ 1,032,562
光星（上海）國際貿易有限公司	31,333	29,790
POSSESS LEADERSHIP CO., LTD.	<u>739</u>	<u>182,502</u>
	<u>\$ 1,008,861</u>	<u>\$ 1,244,854</u>

公 司 名 稱	所 有 權 權 益 及 表 決 權 百 分 比	
	110年12月31日	109年12月31日
倉和精密製造（蘇州）有限公司	100%	100%
光星（上海）國際貿易有限公司	100%	100%
POSSESS LEADERSHIP CO., LTD.	100%	100%

採用權益法之投資及本公司對其所享有之損益及其他綜合損益份額，除光星（上海）國際貿易有限公司係按未經會計師查核之財務報告計算外，其餘係按經會計師查核之財務報告計算；惟本公司管理階層認為上述子公司財務報告倘經會計師查核，尚不致產生重大之調整。

#### 十四、不動產、廠房及設備

自 用	110年12月31日							109年12月31日
	\$ 101,568							\$ 98,542
	土 地	房屋及建築	機器設備	辦公設備	租賃改良	其他設備	未完工程	合 計
成 本								
109年1月1日餘額	\$ 33,465	\$ 45,023	\$ 92,363	\$ 1,592	\$ 176,830	\$ 403	\$ 768	\$ 350,444
增 添	-	-	29,845	1,169	9,543	-	688	41,245
重 分 類	-	-	9,560	-	768	-	( 768 )	9,560
處 分	-	( 3,442 )	( 72,909 )	( 1,020 )	( 168,386 )	( 285 )	-	( 246,042 )
109年12月31日餘額	<u>33,465</u>	<u>41,581</u>	<u>58,859</u>	<u>1,741</u>	<u>18,755</u>	<u>118</u>	<u>688</u>	<u>155,207</u>
累計折舊及減損								
109年1月1日餘額	-	28,829	58,627	1,326	157,027	290	-	246,099
折舊費用	-	1,910	23,595	323	19,754	57	-	45,639
處 分	-	( 3,442 )	( 61,940 )	( 1,020 )	( 168,386 )	( 285 )	-	( 235,073 )
109年12月31日餘額	-	<u>27,297</u>	<u>20,282</u>	<u>629</u>	<u>8,395</u>	<u>62</u>	-	<u>56,665</u>
109年12月31日淨額	<u>\$ 33,465</u>	<u>\$ 14,284</u>	<u>\$ 38,577</u>	<u>\$ 1,112</u>	<u>\$ 10,360</u>	<u>\$ 56</u>	<u>\$ 688</u>	<u>\$ 98,542</u>
成 本								
110年1月1日餘額	\$ 33,465	\$ 41,581	\$ 58,859	\$ 1,741	\$ 18,755	\$ 118	\$ 688	\$ 155,207
增 添	-	-	17,094	-	2,284	300	9,188	28,866
重 分 類	-	-	1,119	-	2,763	-	( 688 )	3,194
處 分	-	-	( 2,214 )	( 571 )	( 5,965 )	-	-	( 8,750 )
110年12月31日餘額	<u>33,465</u>	<u>41,581</u>	<u>74,858</u>	<u>1,170</u>	<u>17,837</u>	<u>418</u>	<u>9,188</u>	<u>178,517</u>
累計折舊及減損								
110年1月1日餘額	-	27,297	20,282	629	8,395	62	-	56,665
折舊費用	-	1,408	21,231	495	5,861	39	-	29,034
處 分	-	-	( 2,214 )	( 571 )	( 5,965 )	-	-	( 8,750 )
110年12月31日餘額	-	<u>28,705</u>	<u>39,299</u>	<u>553</u>	<u>8,291</u>	<u>101</u>	-	<u>76,949</u>
110年12月31日淨額	<u>\$ 33,465</u>	<u>\$ 12,876</u>	<u>\$ 35,559</u>	<u>\$ 617</u>	<u>\$ 9,546</u>	<u>\$ 317</u>	<u>\$ 9,188</u>	<u>\$ 101,568</u>

於 110 及 109 年度由於並無任何減損跡象，故本公司並未進行減損評估。

折舊費用係以直線基礎按下列耐用年數計提：

房屋及建築	
廠房主建物	16至56年
其他工程	15年
機器設備	3至6年
辦公設備	3.5至4年
租賃改良	3至5年
其他設備	3至6年

設定作為借款擔保之不動產、廠房及設備金額，請參閱附註三一。

## 十五、租賃協議

### (一) 使用權資產

	110年12月31日	109年12月31日
使用權資產帳面金額		
建築物	\$ 31,834	\$ 41,629
運輸設備	<u>5,557</u>	<u>7,212</u>
	<u>\$ 37,391</u>	<u>\$ 48,841</u>
使用權資產之增添	110年度	109年度
	<u>\$ 1,446</u>	<u>\$ 55,988</u>
使用權資產之折舊費用		
建築物	\$ 10,033	\$ 9,534
運輸設備	<u>2,863</u>	<u>3,628</u>
	<u>\$ 12,896</u>	<u>\$ 13,162</u>

### (二) 租賃負債

	110年度	109年度
租賃負債帳面金額		
流動	<u>\$ 11,931</u>	<u>\$ 12,263</u>
非流動	<u>\$ 26,337</u>	<u>\$ 37,094</u>

租賃負債之折現率區間如下：

	110年度	109年度
建築物	2.625%	2.625%
運輸設備	2.625%	2.625%

### (三) 重要承租活動及條款

本公司承租若干建築物及運輸設備做為廠房、辦公室及供員工辦公使用，租賃期間為 2～50 年。於租賃期間終止時，本公司對所租賃之建築物及運輸設備並無優惠承購權。

### (四) 其他租賃資訊

	110年度	109年度
短期租賃費用	<u>\$ 41</u>	<u>\$ 1,232</u>
低價值資產租賃費用	<u>\$ 102</u>	<u>\$ 109</u>
租賃之現金流出總額	<u>\$ 13,815</u>	<u>\$ 15,152</u>

本公司選擇對符合短期租賃之房屋建築及低價值資產租賃之租賃適用認列之豁免，不對該等租賃認列相關使用權資產及租賃負債。

#### 十六、電腦軟體

	電 腦 軟 體
<u>成 本</u>	
109 年 1 月 1 日餘額	\$ 2,850
單獨取得	2,471
處 分	( <u>2,969</u> )
109 年 12 月 31 日餘額	\$ <u>2,352</u>
<u>累計攤銷</u>	
109 年 1 月 1 日餘額	( \$ 1,535 )
攤銷費用	( 1,788 )
處 分	<u>2,969</u>
109 年 12 月 31 日餘額	( <u>\$ 354</u> )
109 年 12 月 31 日淨額	\$ <u>1,998</u>
<u>成 本</u>	
110 年 1 月 1 日餘額	\$ 2,352
單獨取得	3,080
處 分	<u>-</u>
110 年 12 月 31 日餘額	\$ <u>5,432</u>
<u>累計攤銷</u>	
110 年 1 月 1 日餘額	( \$ 354 )
攤銷費用	( 1,638 )
處 分	<u>-</u>
110 年 12 月 31 日餘額	( <u>\$ 1,992</u> )
110 年 12 月 31 日淨額	\$ <u>3,440</u>

攤銷費用係以直線基礎按下列耐用年數計提：

電腦軟體 1至3年

十七、其他資產

	110年12月31日	109年12月31日
<u>流 動</u>		
預付款項	\$ 3,204	\$ 3,647
其他流動資產－其他	<u>-</u>	<u>724</u>
	<u>\$ 3,204</u>	<u>\$ 4,371</u>
<u>非 流 動</u>		
預付設備款	\$ 12,328	\$ 3,895
存出保證金	7,550	8,350
催收款項	-	14
備抵呆帳－催收款項	-	( 14)
預付投資款	5,000	-
預付房地款（附註三二）	<u>47,000</u>	<u>-</u>
	<u>\$ 71,878</u>	<u>\$ 12,245</u>

十八、借 款

短期借款

	110年12月31日	109年12月31日
<u>無擔保借款</u>		
信用額度借款	<u>\$ 90,000</u>	<u>\$ 50,000</u>

銀行週轉性借款之利率於110年及109年12月31日分別為0.900%  
～1.225%及1.250%。

十九、應付票據及應付帳款

	110年12月31日	109年12月31日
<u>應付票據</u>		
因營業而發生	<u>\$ 18,367</u>	<u>\$ 18,503</u>
<u>應付帳款</u>		
因營業而發生－非關係人	\$ 82,360	\$ 98,312
因營業而發生－關係人	<u>500</u>	<u>1,191</u>
	<u>\$ 82,860</u>	<u>\$ 99,503</u>

## 二十、其他負債

	110年12月31日	109年12月31日
<u>流動</u>		
其他應付款		
應付薪資及獎金	\$ 28,280	\$ 28,205
應付員工酬勞	15,039	20,000
應付董監事酬勞	3,000	5,800
應付利息	71	39
應付勞健保	3,228	3,005
應付退休金	1,750	1,690
其他應付款－關係人	-	-
其    他	10,537	14,960
	<u>\$ 61,905</u>	<u>\$ 73,699</u>
其他流動負債	<u>\$ 434</u>	<u>\$ 449</u>
<u>非流動</u>		
其他非流動負債		
存入保證金	<u>\$ 51,261</u>	<u>\$ 1,000</u>

## 二一、退職後福利計畫

### (一) 確定提撥計畫

本公司所適用「勞工退休金條例」之退休金制度，係屬政府管理之確定提撥退休計畫，依員工每月薪資 6% 提撥退休金至勞工保險局之個人專戶。

### (二) 確定福利計畫

本公司依我國「勞動基準法」辦理之退休金制度係屬政府管理之確定福利退休計畫。員工退休金之支付，係根據服務年資及核准退休日前 6 個月平均工資計算。本公司按員工每月薪資總額 2% 提撥退休金，交由勞工退休準備金監督委員會以該委員會名義存入台灣銀行之專戶，年度終了前，若估算專戶餘額不足給付次一年度內預估達到退休條件之勞工，次年度 3 月底前將一次提撥其差額。該專戶係委託勞動部勞動基金運用局管理，本公司並無影響投資管理策略之權利。

列入個體資產負債表之確定福利計畫金額列示如下：

	110年12月31日	109年12月31日
確定福利義務現值	\$ 23,097	\$ 22,996
計畫資產公允價值	( 5,012)	( 3,461)
提撥短絀	18,085	19,535
淨確定福利負債	<u>\$ 18,085</u>	<u>\$ 19,535</u>

淨確定福利負債變動如下：

	確 定 福 利 義 務 現 值	計 畫 資 產 公 允 價 值	淨 確 定 福 利 負 債
109 年 1 月 1 日 餘 額	\$ 28,927	(\$ 3,416)	\$ 25,511
利息費用（收入）	217	( 27)	190
認列於損益	217	( 27)	190
再衡量數			
計畫資產報酬	-	( 114)	( 114)
精算損失－財務假設變動	522	-	522
精算損失－經驗調整	5,900	-	5,900
認列於其他綜合損益	6,422	( 114)	6,308
雇主提撥	-	( 276)	( 276)
福利支付	( 372)	372	-
實際支付	( 12,198)	-	( 12,198)
109 年 12 月 31 日 餘 額	22,996	( 3,461)	19,535
利息費用（收入）	115	( 18)	97
認列於損益	115	( 18)	97
再衡量數			
計畫資產報酬	-	( 52)	( 504)
精算損失－財務假設變動	556	-	-
精算損失－經驗調整	( 102)	-	( 102)
認列於其他綜合損益	454	( 52)	402
雇主提撥	-	( 1,949)	( 1,949)
福利支付	( 468)	468	-
110 年 12 月 31 日 餘 額	<u>\$ 23,097</u>	<u>(\$ 5,012)</u>	<u>\$ 18,085</u>

本公司因「勞動基準法」之退休金制度暴露於下列風險：

1. 投資風險：勞動部勞動基金運用局透過自行運用及委託經營方式，將勞工退休基金分別投資於國內（外）權益證券與債務證券及銀行存款等標的，惟本公司之計畫資產得分配金額係以不低於當地銀行 2 年定期存款利率計算而得之收益。

2. 利率風險：政府公債／公司債利率下降將使確定福利義務現值增加，惟計畫資產之債務投資報酬亦會隨之增加，兩者對淨確定福利負債之影響具有部分抵銷之效果。

3. 薪資風險：確定福利義務現值之計算係參考計畫成員之未來薪資。因此計畫成員薪資之增加將使確定福利義務現值增加。

本公司之確定福利義務現值係由合格精算師進行精算，衡量日之重大假設如下：

	110年12月31日	109年12月31日
折現率	0.500%	0.500%
薪資預期增加率	2.750%	2.750%

若重大精算假設分別發生合理可能之變動，在所有其他假設維持不變之情況下，將使確定福利義務現值增加（減少）之金額如下：

	110年12月31日	109年12月31日
折現率		
增加 0.25%	(\$ 488)	(\$ 523)
減少 0.25%	\$ 506	\$ 542
薪資預期增加率		
增加 0.25%	\$ 486	\$ 521
減少 0.25%	(\$ 472)	(\$ 505)

由於精算假設可能彼此相關，僅單一假設變動之可能性不大，故上述敏感度分析可能無法反映確定福利義務現值實際變動情形。

	110年12月31日	109年12月31日
預期 1 年內提撥金額	\$ 1,736	\$ 276
確定福利義務平均到期期間	8.5年	9.2年

## 二、權益

### (一) 股本

#### 普通股

	110年12月31日	109年12月31日
額定股數（仟股）	100,000	100,000
額定股本	\$ 1,000,000	\$ 1,000,000
已發行且已收足股款之股數 （仟股）	37,269	37,269
已發行股本	\$ 372,690	\$ 372,690



本公司 109 年 6 月 22 日經股東會決議，以股票股利 69,690 仟元轉增資，已列入待分配股票股利項下，此盈餘轉增資案於 109 年 8 月 10 日業經主管機關申報生效，並經董事會決議以 109 年 9 月 2 日為增資基準日。

## (二) 資本公積

	110年12月31日	109年12月31日
得用以彌補虧損、發放現金或撥充股本		
股票發行溢價	\$ 412,980	\$ 412,980

此類資本公積得用以彌補虧損，亦得於公司無虧損時，用以發放現金或撥充股本，惟撥充股本時每年以實收股本之一定比率為限。

## (三) 保留盈餘及股利政策

依本公司章程之盈餘分派政策規定，本公司年度決算如有盈餘，依法繳納稅捐，彌補累積虧損後，再提 10% 為法定盈餘公積，其餘再依法令規定提列或迴轉特別盈餘公積；如尚有餘額，併同累積未分配盈餘，由董事會擬具盈餘分配議案，提請股東會決議分派股東股息紅利。修正前後章程之員工及董監事酬勞分派政策，參閱附註二四之(七)員工酬勞及董監事酬勞。

另依據本公司章程規定，股利政策係配合目前及未來之發展計畫、考量投資環境資金需求及國內外競爭狀況，並兼顧股東利益等因素，擬定股利分配方案；分配股東股息紅利時，得以現金或股票方式為之，其中現金股利不低於股利總額之百分之五十。

法定盈餘公積應提撥至其餘額達公司實收股本總額時為止。法定盈餘公積得用以彌補虧損。公司無虧損時，法定盈餘公積超過實收股本總額 25% 之部分除得撥充股本外，尚得以現金分配。

本公司依金管證發字第 1010012865 號函及「採用國際財務報導準則（IFRSs）後，提列特別盈餘公積之適用疑義問答」等規定提列及迴轉特別盈餘公積。

本公司於 110 年 8 月 11 日及 109 年 6 月 22 日舉行股東常會，分別決議通過 109 及 108 年度盈餘分配案如下：

	109年度	108年度
法定盈餘公積	<u>\$ 42,579</u>	<u>\$ 28,441</u>
特別盈餘公積	<u>(\$ 19,513)</u>	<u>\$ 26,195</u>
現金股利	<u>\$ 260,883</u>	<u>\$ 75,750</u>
股票股利	<u>\$ -</u>	<u>\$ 69,690</u>
每股現金股利（元）	\$ 7	\$ 2.5
每股股票股利（元）	-	2.3

本公司 111 年 3 月 24 日董事會擬議 110 年度盈餘分配案及每股股利如下：

	110年度
法定盈餘公積	<u>\$ 15,360</u>
特別盈餘公積	<u>\$ 9,022</u>
現金股利	<u>\$ 93,172</u>
每股現金股利（元）	\$ 2.5

有關 110 年度之盈餘分配案、員工分紅及董監酬勞預計於 111 年 6 月 21 日召開之股東常會決議。

### 二三、收 入

	110年度	109年度
客戶合約收入		
商品銷貨收入	<u>\$ 714,930</u>	<u>\$ 903,999</u>

#### (一) 客戶合約之說明

##### 商品銷貨收入

商品銷貨收入來自網版製造及網印材料之銷售。由於產品於銷貨時，客戶對商品已有使用之權利，並承擔商品損失或損壞之風險，本公司係於該時點認列收入及應收帳款。

(二) 合約餘額

	110年12月31日	109年12月31日	109年1月1日
應收票據及帳款（附註十一）	<u>\$ 188,249</u>	<u>\$ 257,321</u>	<u>\$ 249,391</u>
合約負債			
商品銷貨	<u>\$ 335</u>	<u>\$ 1,731</u>	<u>\$ 425</u>

(三) 客戶合約收入之細分

110 年度

	應	報	導	部	門
	太陽能電池之印刷用網版	非太陽能電池之印刷用網版	網印耗材買賣	總	計
商品或勞務之類型					
商品銷貨收入	<u>\$ 559,663</u>	<u>\$ 33,025</u>	<u>\$ 122,242</u>	<u>\$ 714,930</u>	

109 年度

	應	報	導	部	門
	太陽能電池之印刷用網版	非太陽能電池之印刷用網版	網印耗材買賣	總	計
商品或勞務之類型					
商品銷貨收入	<u>\$ 461,313</u>	<u>\$ 41,344</u>	<u>\$ 401,342</u>	<u>\$ 903,999</u>	

二四、繼續營業單位淨利

(一) 利息收入

	110年度	109年度
銀行存款	<u>\$ 1,227</u>	<u>\$ 1,992</u>
押金設算息	<u>29</u>	<u>55</u>
	<u>\$ 1,256</u>	<u>\$ 2,047</u>

(二) 其他收入

	110年度	109年度
股利收入	<u>\$ 280</u>	<u>\$ -</u>
其 他	<u>19,874</u>	<u>25,487</u>
	<u>\$ 20,154</u>	<u>\$ 25,487</u>

(三) 其他利益及損失

	110年度	109年度
處分不動產、廠房及設備利益	\$ -	\$ 1,626
淨外幣兌換損失	( 6,866)	( 11,014)
金融資產及金融負債損益		
強制透過損益按公允		
價值衡量之金融資產		
利益 (損失)	1	( 2,775)
租賃修改利益	-	392
其 他	( 69)	( 370)
	<u>(\$ 6,934)</u>	<u>(\$ 12,141)</u>

(四) 財務成本

	110年度	109年度
銀行借款利息	(\$ 1,288)	(\$ 1,299)
租賃負債之利息	( 1,137)	( 1,069)
	<u>(\$ 2,425)</u>	<u>(\$ 2,368)</u>

(五) 折舊及攤銷

	110年度	109年度
折舊費用依功能別彙總		
營業成本	\$ 26,450	\$ 47,149
營業費用	<u>15,480</u>	<u>11,652</u>
	<u>\$ 41,930</u>	<u>\$ 58,801</u>
攤銷費用依功能別彙總		
營業成本	\$ 953	\$ 319
營業費用	<u>685</u>	<u>1,469</u>
	<u>\$ 1,638</u>	<u>\$ 1,788</u>

(六) 員工福利費用

	110年度	109年度
短期員工福利	\$ 173,460	\$ 191,593
退職後福利		
確定提撥計畫	6,636	6,787
確定福利計畫 (附註		
二一)	<u>1,572</u>	<u>190</u>
	<u>8,208</u>	<u>6,977</u>
其他員工福利	<u>6,032</u>	<u>6,776</u>
員工福利費用合計	<u>\$ 187,700</u>	<u>\$ 205,346</u>

(接次頁)

(承前頁)

	110年度	109年度
依功能別彙總		
營業成本	\$ 87,355	\$ 92,217
營業費用	<u>100,345</u>	<u>113,129</u>
	<u>\$ 187,700</u>	<u>\$ 205,346</u>

(七) 員工酬勞及董監事酬勞

本公司依章程規定係以當年度扣除分派員工及董監酬勞前之稅前利益分別以不低於 2% 及不高於 2% 提撥員工酬勞及董監事酬勞。109 年度員工酬勞及董監事酬勞於 110 年 3 月 25 日經董事會決議如下：

估列比例

	110年度	109年度
員工酬勞	6.45%	3.22%
董事酬勞	1.29%	0.93%

金 額

	110年度	109年度
	現 金	現 金
員工酬勞	\$ 15,000	\$ 20,000
董事酬勞	3,000	5,800

年度個體財務報告通過發布日後若金額仍有變動，則依會計估計變動處理，於次一年度調整入帳。

109 及 108 年度員工酬勞及董監事酬勞之實際配發金額與 109 及 108 年度個體財務報告之認列金額並無差異。

有關本公司 111 及 110 年董事會決議之員工酬勞及董監事酬勞資訊，請至台灣證券交易所「公開資訊觀測站」查詢。

(八) 外幣兌換損益

	110年度	109年度
外幣兌換利益總額	\$ 13,586	\$ 4,649
外幣兌換損失總額	( <u>20,452</u> )	( <u>15,663</u> )
淨 損 益	<u>(<u>\$ 6,866</u>)</u>	<u>(<u>\$ 11,014</u>)</u>

## 二五、繼續營業單位所得稅

### (一) 認列於損益之所得稅費用主要組成項目

	110年度	109年度
當期所得稅		
本年度產生者	\$ 50,127	\$ 35,313
未分配盈餘加徵	5,409	2,538
以前年度之調整	( 3)	( 899)
投資抵減	( 1,499)	( 1,163)
	<u>54,034</u>	<u>35,789</u>
遞延所得稅		
本年度產生者	( 10,651)	72,521
認列於損益之所得稅費用	<u>\$ 43,383</u>	<u>\$ 108,310</u>

會計所得與所得稅費用之調節如下：

	110年度	109年度
繼續營業單位稅前淨利	<u>\$ 197,382</u>	<u>\$ 537,565</u>
稅前淨利按法定稅率計算之		
所得稅費用	\$ 39,476	\$ 107,513
免稅所得	-	550
未分配盈餘加徵	5,409	2,538
未認列之可減除暫時性差異	-	( 229)
以前年度之當期所得稅費用		
於本年度之調整	( 3)	( 899)
投資抵減	( 1,499)	( 1,163)
認列於損益之所得稅費用	<u>\$ 43,383</u>	<u>\$ 108,310</u>

由於 110 年度股東會盈餘分配情形尚具不確定性，故 109 年度未分配盈餘加徵 10% 所得稅之潛在所得稅後果尚無法可靠決定。

### (二) 認列於其他綜合損（益）之所得稅

	110年度	109年度
遞延所得稅		
當年度產生者		
— 國外營運機構換算	(\$ 1,787)	\$ 4,600

### (三) 本期所得稅資產及負債

	110年12月31日	109年12月31日
本期所得稅負債		
應付所得稅	<u>\$ 32,837</u>	<u>\$ 30,046</u>

(四) 遞延所得稅資產與負債

遞延所得稅資產及負債之變動如下：

110 年度

	年 初 餘 額	認 列 於 損 益	認 列 於 其 他 綜 合 損 益	年 底 餘 額
<u>遞 延 所 得 稅 資 產</u>				
暫時性差異				
未實現銷貨毛利	\$ 4,223	(\$ 2,428)	\$ -	\$ 1,795
確定福利退休計畫	3,745	( 370)	-	3,375
國外營運機構兌換				
差額	6,545	-	1,787	8,332
未實現兌換損益	3,580	853	-	4,433
存貨跌價及呆滯損失	<u>3,769</u>	<u>( 363)</u>	<u>-</u>	<u>3,406</u>
	<u>\$ 21,862</u>	<u>(\$ 2,308)</u>	<u>\$ 1,787</u>	<u>\$ 21,341</u>
<u>遞 延 所 得 稅 負 債</u>				
暫時性差異				
國外權益法認列投資				
損益	<u>\$ 187,216</u>	<u>(\$ 12,959)</u>	<u>\$ -</u>	<u>\$ 174,257</u>

109 年度

	年 初 餘 額	認 列 於 損 益	認 列 於 其 他 綜 合 損 益	年 底 餘 額
<u>遞 延 所 得 稅 資 產</u>				
暫時性差異				
未實現銷貨毛利	\$ 1,511	\$ 2,712	\$ -	\$ 4,223
確定福利退休計畫	3,762	( 17)	-	3,745
國外營運機構兌換				
差額	11,145	-	( 4,600)	6,545
未實現兌換損益	2,916	664	-	3,580
存貨跌價及呆滯損失	<u>2,786</u>	<u>983</u>	<u>-</u>	<u>3,769</u>
	<u>\$ 22,120</u>	<u>\$ 4,342</u>	<u>(\$ 4,600)</u>	<u>\$ 21,862</u>
<u>遞 延 所 得 稅 負 債</u>				
暫時性差異				
國外權益法認列投資				
損益	\$ 110,333	\$ 76,883	\$ -	\$ 187,216
其 他	<u>20</u>	<u>( 20)</u>	<u>-</u>	<u>-</u>
	<u>\$ 110,353</u>	<u>\$ 76,863</u>	<u>\$ -</u>	<u>\$ 187,216</u>

(五) 未於資產負債表中認列遞延所得稅資產之可減除暫時性差異及未使用虧損扣抵

	110年12月31日	109年12月31日
可減除暫時性差異		
減損損失	\$ -	\$ 843

(六) 所得稅核定情形

本公司之營利事業所得稅申報，截至 108 年度以前之申報案件業經稅捐稽徵機關核定。

二六、每股盈餘

單位：每股元

	110年度	109年度
基本每股盈餘	\$ 4.13	\$ 11.52
稀釋每股盈餘	\$ 4.11	\$ 11.47

用以計算每股盈餘之盈餘及普通股加權平均股數如下：

本年度淨利

	110年度	109年度
歸屬於本公司業主之淨利	\$ 153,999	\$ 429,255
用以計算基本每股盈餘之淨利	\$ 153,999	\$ 429,255
用以計算稀釋每股盈餘之淨利	\$ 153,999	\$ 429,255

股 數

單位：仟股

	110年度	109年度
用以計算基本每股盈餘之普通股加權平均股數	37,269	37,269
具稀釋作用潛在普通股之影響：		
員工酬勞或員工分紅	185	165
用以計算稀釋每股盈餘之普通股加權平均股數	37,454	37,434

若本公司得選擇以股票或現金發放員工酬勞或員工分紅，則計算稀釋每股盈餘時，假設員工酬勞或員工分紅將採發放股票方式，並於該潛在普通股具有稀釋作用時計入加權平均流通在外股數，以計算稀



釋每股盈餘。於次年度決議員工酬勞或員工分紅發放股數前計算稀釋每股盈餘時，亦繼續考量該等潛在普通股之稀釋作用。

## 二七、現金流量資訊

### (一) 來自籌資活動之負債變動

#### 110 年度

	110年1月1日	現金流量	非現金之變動		110年12月31日
			新增租賃	其他	
短期借款	\$ 50,000	\$ 40,000	\$ -	\$ -	\$ 90,000
租賃負債(附註三)	49,357	( 13,672)	1,446	1,137	38,268
	<u>\$ 99,357</u>	<u>\$ 26,328</u>	<u>\$ 1,446</u>	<u>\$ 1,137</u>	<u>\$ 128,268</u>

#### 109 年度

	109年1月1日	現金流量	非現金之變動		109年12月31日
			新增租賃	其他	
短期借款	\$ 100,000	(\$ 50,000)	\$ -	\$ -	\$ 50,000
租賃負債(附註三)	38,262	( 13,812)	55,988	( 31,081)	49,357
	<u>\$ 138,262</u>	<u>(\$ 63,811)</u>	<u>\$ 55,988</u>	<u>(\$ 31,081)</u>	<u>\$ 99,357</u>

## 二八、資本風險管理

本公司進行資本管理以確保能夠於繼續經營之前提下，藉由將債務及權益餘額最適化，以使股東報酬極大化。

本公司資本結構係由淨債務（即借款減除現金及約當現金）及權益（即股本、資本公積、保留盈餘及其他權益項目）組成。

本公司不須遵守其他外部資本規定。

本公司主要管理階層每年重新檢視集團資本結構，其檢視內容包括考量各類資本之成本及相關風險。本公司依據主要管理階層之建議，將藉由支付股利、發行新股等方式平衡其整體資本結構。

## 二九、金融工具

### (一) 公允價值資訊－非按公允價值衡量之金融工具

本公司非按公允價值衡量之金融資產及金融負債之帳面金融均趨近其公允價值。

(二) 公允價值資訊－以重複性基礎按公允價值衡量之金融工具

1. 公允價值層級

110 年 12 月 31 日

	第 1 等級	第 2 等級	第 3 等級	合 計
<u>透過損益按公允價值衡量之</u>				
<u>金融資產</u>				
基金受益憑證	\$ 9,001	\$ -	\$ -	\$ 9,001
<u>透過其他綜合損益按公允價</u>				
<u>值衡量之金融資產</u>				
權益工具投資				
國內上市（櫃）有價證券				
－權益投資	17,483	-	-	17,483
國內未上市（櫃）有價證券				
－權益投資	-	-	94,000	94,000
合 計	<u>\$ 26,484</u>	<u>\$ -</u>	<u>\$ 94,000</u>	<u>\$ 120,484</u>

109 年 12 月 31 日

	第 1 等級	第 2 等級	第 3 等級	合 計
<u>透過其他綜合損益按公允</u>				
<u>價值衡量之金融資產</u>				
權益工具投資				
國內上市（櫃）有價證券				
－權益投資	\$ 19,355	\$ -	\$ -	\$ 19,355

110 及 109 年度無第 1 等級與第 2 等級公允價值衡量間移轉之情形。

2. 金融工具以第 3 等級公允價值衡量之調節

110 年度

金 融 資 產	透過其他綜合損益 按公允價值衡量之 金 融 資 產
權 益 工 具	
年初餘額	\$ -
購 買	89,000
年底餘額	<u>\$ 89,000</u>

3. 第 3 等級公允價值衡量之評價技術及輸入值

國內未上市（櫃）權益投資係採市場法之可類比上市櫃公司法進行評價，採用 P/B 作為價值乘數，以參考公司乘數依平均計算參考乘數，計算其公允價值。

### (三) 金融工具之種類

	110年12月31日	109年12月31日
<u>金融資產</u>		
按攤銷後成本之金融資產		
(註1)	\$ 841,147	\$ 830,787
透過損益按公允價值衡量		
強制透過損益按公允		
價值衡量	9,001	-
透過其他綜合損益按公允		
價值衡量之金融資產	106,483	19,355
<u>金融負債</u>		
按攤銷後成本衡量 (註2)	304,393	242,705

註1：餘額係包含現金及約當現金、應收票據、應收帳款、其他應收款、存出保證金及按攤銷後成本衡量之金融資產。

註2：餘額係包含短期借款、應付票據、應付帳款、其他應付款及存入保證金等按攤銷後成本衡量之金融負債。

### (四) 財務風險管理目的與政策

本公司主要金融工具包括現金及約當現金、透過損益按公允價值衡量之金融工具、透過其他綜合損益按公允價值衡量之金融工具、應收帳款、應付帳款及借款。本公司之財務管理部門係為各業務單位提供服務，統籌協調進入國內與國際金融市場操作，藉由依照風險程度與廣度分析暴險之內部風險報告監督及管理本公司營運有關之財務風險。該等風險包括市場風險（包含匯率風險、利率風險及其他價格風險）、信用風險及流動性風險。

財務管理部門每月對本公司之管理階層提出報告，管理階層依據其職責進行監控風險及政策之執行，以減輕風險之暴險。

#### 1. 市場風險

本公司之營運活動使本公司承擔之主要財務風險為外幣匯率變動風險（參閱下述(1)）以及利率變動風險（參閱下述(2)）。

本公司有關金融工具市場風險之暴險及其對該等暴險之管理與衡量方式並無改變。

### (1) 匯率風險

本公司從事外幣計價之銷貨與進貨交易，因而使本公司產生匯率變動暴險。

本公司於資產負債表日非功能性貨幣計價之貨幣性資產與貨幣性負債帳面金額參閱附註三六。

#### 敏感度分析

本公司主要受到美元、日圓及人民幣匯率波動之影響。

下表詳細說明當新台幣（功能性貨幣）對各攸關外幣之匯率增加及減少 1% 時，本公司之敏感度分析。1% 係為集團內部向主要管理階層報告匯率風險時所使用之敏感度比率，亦代表管理階層對外幣匯率之合理可能變動範圍之評估。敏感度分析僅包括流通在外之外幣貨幣性項目，並將其期末之換算以匯率變動 1% 予以調整。下表之正數係表示當各攸關外幣升值 1% 時，將使稅前淨利增加／減少之金額；當各攸關外幣貶值 1% 時，其對稅前淨利之影響將為同金額之負數。

	美 元 之 影 響		日 圓 之 影 響		人 民 幣 之 影 響	
	110年度	109年度	110年度	109年度	110年度	109年度
損 益	\$ 3,467	\$ 2,514	\$ 15	\$ 60	\$ 504	\$ 139

### (2) 利率風險

因本公司內之個體同時以固定及浮動利率借入資金，因而產生利率暴險。本公司之政策為維持浮動利率借款之減低利率變動風險，且目前並無操作利率避險工具，並由本公司管理階層隨時監控利率風險，倘有需要將採行必要之措施，以因應市場利率巨幅變動產生之風險控管。

本公司於資產負債表日受利率暴險之金融資產及金融負債帳面金額如下：

	110年12月31日	109年12月31日
具現金流量利率風險		
— 金融資產	\$ 637,674	\$ 552,201
— 金融負債	90,000	50,000

### 敏感度分析

下列敏感度分析係依非衍生工具於資產負債表日之利率暴險而決定。對於浮動利率負債，其分析方式係假設資產負債表日流通在外之負債金額於報導期間皆流通在外。集團內部向主要管理階層報告利率時所使用之變動率為利率增加或減少 0.5%，此亦代表管理階層對利率之合理可能變動範圍之評估。

若利率增加／減少 0.5%，在所有其他變數維持不變之情況下，本公司 110 及 109 年度之稅前淨利將增加／減少 2,738 仟元及 2,511 仟元。

### (3) 其他價格風險

本公司因上市櫃、興櫃權益投資及基金受益憑證而產生權益價格暴險。

### 敏感度分析

下列敏感度分析係依資產負債表日之權益價格暴險進行。

若權益價格上漲／下跌 0.5%，110 及 109 年度稅前損益將因透過損益按公允價值衡量金融資產之公允價值上升／下跌而分別增加／減少 45 仟元及 0 仟元。110 及 109 年度稅前其他綜合損益將因透過其他綜合損益按公允價值衡量金融資產之公允價值上升／下跌而分別增加／減少 532 仟元及 97 仟元。

## 2. 信用風險

信用風險係指交易對方拖欠合約義務而造成本公司財務損失之風險。本公司會逐一複核應收款項之可回收金額以確保無法回收之應收款項已提列適當減損損失，因此不預期有重大之信用風險。

本公司的應收帳款及其他應收款項之交易對象主要為中國外資企業、國內及國外公司組織，逾期及減損情形詳附註十一。

### 3. 流動性風險

本公司係透過管理及維持足夠部位之現金及約當現金以支應集團營運並減輕現金流量波動之影響。本公司管理階層監督銀行融資額度使用狀況並確保借款合同條款之遵循。

銀行借款對本公司而言係為一項重要流動性來源。截至 110 年及 109 年 12 月 31 日止，本公司未動用之融資額度，參閱下列(3)融資額度之說明。

#### (1) 非衍生金融負債之流動性及利率風險表

非衍生金融負債剩餘合約到期分析係依本公司最早可能被要求還款之日期，按金融負債未折現現金流量編製。因此，本公司可被要求立即還款之銀行借款，係列於下表最早之期間內，不考慮銀行立即執行該權利之機率；其他非衍生金融負債到期分析係依照約定之還款日編製。

#### 110 年 12 月 31 日

	<u>1 年 以 內</u>	<u>1 ~ 5 年</u>	<u>5 年 以 上</u>
<u>非衍生金融負債</u>			
銀行借款	\$ 90,000	\$ -	\$ -
應付票據	18,367	-	-
應付帳款	82,860	-	-
其他應付款	61,905	-	-
租賃負債	11,931	26,337	-
	<u>\$ 265,063</u>	<u>\$ 26,337</u>	<u>\$ -</u>

租賃負債到期分析之進一步資訊如下：

	<u>1 年 以 內</u>	<u>1 ~ 5 年</u>	<u>5 年 以 上</u>
租賃負債	<u>\$ 12,760</u>	<u>\$ 26,960</u>	<u>\$ -</u>

#### 109 年 12 月 31 日

	<u>1 年 以 內</u>	<u>1 ~ 5 年</u>	<u>5 年 以 上</u>
<u>非衍生金融負債</u>			
銀行借款	\$ 50,000	\$ -	\$ -
應付票據	18,503	-	-
應付帳款	99,503	-	-
其他應付款	73,699	-	-
租賃負債	12,263	37,094	-
	<u>\$ 253,968</u>	<u>\$ 37,094</u>	<u>\$ -</u>

租賃負債到期分析之進一步資訊如下：

	1 年 以 內	1 ~ 5 年	5 年 以 上
租賃負債	<u>\$ 13,380</u>	<u>\$ 38,511</u>	<u>\$ -</u>

本公司可被要求立即還款之銀行借款，係包含於上述到期分析表中短於一個月之期間內，截至 110 年及 109 年 12 月 31 日止，該等銀行借款未折現本金餘額分別為 90,000 仟元及 50,000 仟元。在考量本公司之財務狀況後，管理階層認為銀行不太可能行使權利要求本公司立即清償。管理階層相信該等銀行借款將於報導期間結束依照借款協議中規定之清償時程表償還。

(2) 衍生金融負債之流動性及利率風險表

下表詳細說明本公司針對衍生金融工具之流動性分析，就採總額交割之衍生工具而言，係以未折現之總現金流入及流出為基礎編製。當應付或應收金額不固定時，揭露之金額係依資產負債表日平均匯率為基礎。

109 年 12 月 31 日：無。

(3) 融資額度

	<u>110年12月31日</u>	<u>109年12月31日</u>
銀行借款額度		
— 已動用金額	\$ 90,000	\$ 50,000
— 未動用金額	<u>242,680</u>	<u>357,840</u>
	<u>\$ 332,680</u>	<u>\$ 407,840</u>

三十、關係人交易

除已於其他附註揭露外，本公司與關係人間之交易如下。

(一) 關係人名稱及其關係人

關 係 人 名 稱	與 本 公 司 之 關 係
倉和精密製造（蘇州）有限公司	子 公 司
光星（上海）國際貿易有限公司	子 公 司
倉禾科技（成都）有限公司	子 公 司

## (二) 收 入

帳 列 項 目	關 係 人 類 別	110年度	109年度
營業收入	子 公 司		
	倉和精密製造（蘇州）有限公司	\$ 172,413	\$ 270,654
	光星（上海）國際貿易有限公司	\$ 7,401	\$ 8,938
	倉禾科技（成都）有限公司	\$ 27,080	\$ 3,985
其他收入	子 公 司		
	倉和精密製造（蘇州）有限公司	\$ 13,536	\$ 24,098

上述與關係人間之進、銷貨之交易條件與其他非關係人比較並無重大異常。

## (三) 進 貨

關 係 人 類 別	110年度	109年度
子 公 司	\$ 3,185	\$ 2,318

進貨係依市價扣除折扣，以反映購買之數量及與該關係人之關係。

## (四) 應收關係人款項（不含對關係人放款）

帳 列 項 目	關 係 人 類 別	110年12月31日	109年12月31日
應收帳款	子 公 司		
	倉和精密製造（蘇州）有限公司	\$ 57,020	\$ 101,996
	倉禾科技（成都）有限公司	15,711	-
	光星（上海）國際貿易有限公司	1,472	3,840
		\$ 74,203	\$ 105,836
其他應收款	子 公 司		
	倉和精密製造（蘇州）有限公司	\$ 7,130	\$ 12,434
	倉禾科技（成都）有限公司	15	44
		\$ 7,145	\$ 12,478



流通在外之應收關係人款項未收取保證。110 及 109 年度應收關係人款項並未提列呆帳費用。

(五) 應付關係人款項（不含向關係人借款）

帳 列 項 目	關 係 人 類 別	110年12月31日	109年12月31日
應付帳款	子 公 司	<u>\$ 500</u>	<u>\$ 1,175</u>

流通在外之應付關係人款項餘額係未提供擔保。

(六) 取得之不動產、廠房及設備

關 係 人 類 別 / 名 稱	取 得	價 款
	110年度	109年度
倉和精密製造（蘇州）有限公司	<u>\$ 6,168</u>	<u>\$ -</u>

(七) 處分不動產、廠房及設備

關 係 人 類 別 / 名 稱	處 分	價 款	處 分 ( 損 )	益
	110年度	109年度	110年度	109年度
倉和精密製造（蘇州）有限公司	<u>\$ -</u>	<u>\$ 12,595</u>	<u>\$ -</u>	<u>\$ 1,626</u>

(八) 背書保證

為他人背書保證

關 係 人 類 別 / 名 稱	110年12月31日	109年12月31日
倉和精密製造（蘇州）有限公司		
保證金額	<u>\$ 124,560</u>	<u>\$ 128,160</u>
實際動支金額	<u>\$ 8,568</u>	<u>\$ 1,369</u>
倉禾科技（成都）有限公司		
保證金額	<u>\$ 41,520</u>	<u>\$ 42,720</u>
實際動支金額	<u>\$ -</u>	<u>\$ -</u>

(九) 其 他

帳 列 項 目	關 係 人 類 別	110年度	109年度
營業費用	子 公 司	<u>\$ 83</u>	<u>\$ -</u>

(十) 主要管理階層薪酬

	110年度	109年度
短期員工福利	\$ 15,509	\$ 23,361
退職後福利	12	18
	<u>\$ 15,521</u>	<u>\$ 23,379</u>

董事及其他主要管理階層之薪酬係由薪酬委員會依照個人績效及市場趨勢決定。

三一、質抵押之資產

下列資產業經提供為融資借款之擔保品：

	110年12月31日	109年12月31日
土地	\$ 23,194	\$ 23,194
房屋及建築—淨額	9,860	11,164
	<u>\$ 33,054</u>	<u>\$ 34,358</u>

三二、重大或有負債及未認列之合約承諾

除已於其他附註所述者外，本公司於資產負債表日之重大承諾事項及或有事項如下：

重大承諾

本公司因營運之需求於 110 年 11 月 25 日董事會決議通過授權董事長洽購土地，並於 110 年 12 月 30 日取得座落於台灣桃園市龜山區樂善段之土地及建築物，合約交易總金額為新台幣 470,000 仟元，已支付 10% 簽約款並帳列預付房地款，相關交易資訊及支付情形請參閱附表三。

三三、重大之災害損失：無。

三四、其他事項

倉和股份有限公司受到新型冠狀病毒於全球大流行，造成各國經濟商業活動停擺之影響，針對營運狀況及資金運用等項目進行評估後，該疫情並未使本公司產生重大異常之影響，且營運相關之銷售及生產等活動皆正常運作。惟此疫情已直接影響全球之市場運作，本公司亦將密切關注疫情之後續影響，並即時針對市場變化進行評估，適時採取相關防疫應變措施。

三五、重大之期後事項：無。

三六、具重大影響之外幣資產及負債資訊

以下資訊係按本公司功能性貨幣以外之外幣彙總表達，所揭露之匯率係指該等外幣換算至功能性貨幣之匯率。具重大影響之外幣資產及負債如下：

110 年 12 月 31 日

外幣資產	外幣	匯率	帳面金額
<u>貨幣性項目</u>			
美元	\$ 12,677	27.68	\$ 350,893
歐元	175	31.32	5,494
港幣	953	3.549	3,383
日圓	264,303	0.2405	63,565
人民幣	11,614	4.344	50,453
			<u>\$ 473,788</u>
<u>非貨幣性項目</u>			
採權益法之子公司			
人民幣	232,072	4.344	<u>\$ 1,088,122</u>
<u>外幣負債</u>			
<u>貨幣性項目</u>			
美元	153	27.68	\$ 4,242
歐元	13	31.32	417
日圓	257,954	0.2405	62,038
人民幣	3	4.344	11
			<u>\$ 66,708</u>

109 年 12 月 31 日

外幣資產	外幣	匯率	帳面金額
<u>貨幣性項目</u>			
美元	\$ 8,976	28.48	\$ 255,642
歐元	312	35.02	10,922
港幣	915	3.673	3,362
日圓	292,639	0.276	80,856
人民幣	3,172	4.377	13,882
			<u>\$ 364,664</u>

(接次頁)

(承前頁)

	外	幣	匯	率	帳	面	金	額
<u>非貨幣性項目</u>								
採權益法之子公司								
人 民 幣	\$	242,712		4.377		\$	1,062,352	
<u>外 幣 負 債</u>								
<u>貨幣性項目</u>								
美 元		150		28.48		\$	4,276	
歐 元		36		35.02			1,272	
日 圓		270,946		0.276			74,862	
人 民 幣		3		4.377			12	
						\$	80,422	

具重大影響之外幣兌換損益已實現及未實現如下：

	110年度			109年度		
功 能 性 貨 幣	功 能 性 貨 幣	兌 表 達 貨 幣	淨兌換損益	功 能 性 貨 幣	兌 表 達 貨 幣	淨兌換損益
新 台 幣	1 (新台幣：新台幣)		(\$ 6,866)	1 (新台幣：新台幣)		(\$ 11,014)

### 三七、附註揭露事項

(一) 重大交易事項及(二)轉投資事業相關資訊：

1. 資金貸與他人：無。
2. 為他人背書保證。(附表一)
3. 期末持有有價證券情形（不包含投資子公司、關聯企業及合資權益部分）。(附表二)
4. 累積買進或賣出同一有價證券之金額達新臺幣 3 億元或實收資本額 20%以上：無。
5. 取得不動產之金額達新臺幣 3 億元或實收資本額 20%以上：(附表三)。
6. 處分不動產之金額達新臺幣 3 億元或實收資本額 20%以上：無。
7. 與關係人進、銷貨之金額達新臺幣 1 億元或實收資本額 20%以上：(附表四)。
8. 應收關係人款項達新臺幣 1 億元或實收資本額 20%以上：無。

9. 從事衍生工具交易：無。

10. 被投資公司資訊。(附表五)

(三) 大陸投資資訊：

1. 大陸被投資公司名稱、主要營業項目、實收資本額、投資方式、資金匯出入情形、持股比例、投資損益、期末投資帳面金額、已匯回投資損益及赴大陸地區投資限額。(附表六)

2. 與大陸被投資公司直接或間接經由第三地區所發生下列之重大交易事項，及其價格、付款條件、未實現損益：(附表六)。

(1) 進貨金額及百分比與相關應付款項之期末餘額及百分比：無。

(2) 銷貨金額及百分比與相關應收款項之期末餘額及百分比。

(3) 財產交易金額及其所產生之損益數額：無。

(4) 票據背書保證或提供擔保品之期末餘額及其目的：無。

(5) 資金融通之最高餘額、期末餘額、利率區間及當期利息總額：無。

(6) 其他對當期損益或財務狀況有重大影響之交易事項，如勞務之提供或收受等：無。

(四) 主要股東資訊：股權比例達 5% 以上之股東名稱、持股數額及比例。  
(附表七)

倉和股份有限公司  
為他人背書保證  
民國 110 年度

附表一單位：新台幣仟元

編號	背書保證者 公司名稱	被背書保證對象		對單一企業背書保證之限額 (註3)	本期最高背書保證餘額	期末背書保證餘額	實際動支金額	以財產擔保之背書保證金額	累計背書保證金額佔最近期財務報表淨值之比率(%)	背書保證最高限額 (註3)	屬母公司對子公司背書保證	屬子公司對母公司背書保證	屬對大陸地區背書保證
		公司名稱	關係										
0	倉和股份有限公司	倉和精密製造(蘇州)有限公司	2	\$ 1,669,536	\$ 42,803	\$ 41,520	\$ -	\$ -	2.49	\$ 1,669,536	Y	N	Y
0	倉和股份有限公司	倉禾科技(成都)有限公司	3	1,669,536	42,803	41,520	-	-	2.49	1,669,536	Y	N	Y
0	倉和股份有限公司	倉和精密製造(蘇州)有限公司	2	1,669,536	85,605	83,040	8,568	-	4.97	1,669,536	Y	N	Y

註1：編號欄之說明如下：

- (1)發行人填 0。
- (2)被投資公司按公司別由阿拉伯數字 1 開始依序編號。

註2：背書保證者與被背書保證對象之關係有下列六種，標示種類即可：

- (1)有業務關係之公司。
- (2)直接持有普通股股權超過 50%之子公司。
- (3)母公司與子公司持有普通股股權合併計算超過 50%之被投資公司。
- (4)對於直接或經由子公司間接持有普通股股權超過 50%之母公司。
- (5)基於承攬工程需要之同業間依合約規定互保之公司。
- (6)因共同投資關係由各出資股東依其持股比例對其背書保證之公司。

註3：本公司對直接或間接持有表決權股份百分之百之轉投資公司背書保證之限額，以本公司最近經會計師查核簽證之財務報表淨值百分之百為限。

註4：屬上市櫃母公司對子公司背書保證者、屬子公司對上市櫃母公司背書保證者、屬大陸地區背書證者始須填列 Y。

註5：倉和精密製造(蘇州)有限公司與倉禾科技(成都)有限公司共用外債申請額度。

倉和股份有限公司  
期末持有有價證券情形  
民國 110 年 12 月 31 日

附表二單位：仟股／單位：新台幣仟元

持 有 之 公 司	有 價 證 券 種 類 及 名 稱	與 有 價 證 券 發 行 人 之 關 係	帳 列 科 目	期				末	備 註
				股 數 ( 仟 股 )	帳 面 金 額	持 股 比 例	公 允 價 值	值	
倉和股份有限公司	基金受益憑證 保德信貨幣市場基金	—	透過損益按公允價值衡量之 金融資產	563	\$ 9,001	-	\$ 9,001		—
	上市公司 全球傳動科技股份有限公司	—	透過其他綜合損益按公允價 值衡量之金融資產	350	17,483	0.37%	17,483		—
	非 公 發 豐康微流體晶片股份有限公司	—	透過其他綜合損益按公允價 值衡量之金融資產	1,500	9,000	5.00%	9,000		—
	昱昇創能股份有限公司	—	透過其他綜合損益按公允價 值衡量之金融資產	8,000	80,000	19.00%	80,000		—

註 1：本表所稱有價證券，係指屬國際財務報導準則第 39 號「金融工具：認列與衡量」範圍內之股票、債券、受益憑證及上述項目所衍生之有價證券。

註 2：投資子公司相關資訊，請參閱附表五及附表六。

倉和股份有限公司

取得不動產之金額達新臺幣 3 億元或實收資本額 20% 以上

民國 110 年度

附表三

單位：除另予註明者外，為新台幣仟元

取得不動產之公司	財產名稱	事實發生日	交易金額	價款支付情形	交易對象	關係	交易對象為關係人者，其前次移轉資料				價格決定之參考依據	取得目的及使用情形	其他約定事項
							所有人	與發行人之關係	移轉日期	金額			
倉和股份有限公司	土地及廠房	110/12/30	\$ 470,000	\$ 47,000	大震企業股份有限公司	無	—	—	—	\$ -	參考專業估價機構之估價金額及市場行銷	建置自有廠房	—

註 1：所取得之資產依規定應鑑價者，應於「價格決定之參考依據」欄中註明鑑價結果。

註 2：實收資本額係指母公司之實收資本額。發行人股票無面額或每股面額非屬新臺幣 10 元者，有關實收資本額 20% 之交易金額規定，以資產負債表歸屬於母公司業主之權益 10% 計算之。

註 3：事實發生日，係指交易簽約日、付款日、委託成交日、過戶日、董事會決議日或其他足資確定交易對象及交易金額之日等日期孰前者。



民國 110 年度

單位：新台幣仟元

註：交易價格由雙方依營運需求議定，授信期間與非關係人無重大差異。

倉和股份有限公司  
被投資公司資訊、所在地區...等相關資訊  
民國 110 年度

附表五

單位：仟股、新台幣仟元

投資公司名稱	被投資公司名稱	所在地區	主要營業項目	原始投資金額		期末持有			被投資公司 本期（損）益	本期認列之 投資（損）益	備註
				本期期末	去年年底	股數	比率（%）	帳面金額			
倉和股份有限公司	POSSESS LEADERSHIP CO., LTD.	No. 24, Lesperance, Providence Industrial Estate, MAHE Seychelles	轉投資事業	\$ 15,939	\$ 190,336	-	100	\$ 739	(\$ 7,366)	(\$ 7,366)	—
POSSESS LEADERSHIP CO., LTD.	BRAVE C & H SUPPLY HOLDING CO., LTD.	No. 24, Lesperance, Providence Industrial Estate, MAHE Seychelles	轉投資事業	15,939	190,336	-	100	724	( 7,366)	( 7,366)	—

註 1：屬合併個體之採權益法之長期股權投資業已調整沖銷。

註 2：大陸被投資公司相關資訊請參閱附表五。

倉和股份有限公司  
大陸投資資訊  
民國 110 年度

附表六單位：新台幣仟元；外幣仟元

1. 大陸被投資公司名稱、主要營業項目、實收資本額、投資方式、資金匯出入、持股比例、投資損益、投資帳面價值及匯回投資損益情形：

大陸被投資公司名稱	主 要 營 業 項 目	實 收 資 本 額	投 資 方 式	本 期 期 初 自台灣匯出累積 投 資 金 額	本 期 匯 出 或 收 回 投 資 金 額		本 期 期 末 自台灣匯出累積 投 資 金 額	本公司直接或 間接投資之 持 股 比 例 %	本 期 認 列 投 資 損 益	期 末 投 資 帳 面 價 值	截 至 本 期 止 已 匯 回 台 灣 之 投 資 收 益	備 註
					匯 出	收 回						
倉和精密製造(蘇州)有限公司	網版製造及網印材料銷售	\$ 166,167	由倉和股份有限公司直接持有(註1)	\$ 89,511	\$ -	\$ -	\$ 89,511	100	\$ 147,558	\$ 976,789	\$ 532,300	-
光星(上海)國際貿易有限公司	網印材料銷售	6,108	由倉和股份有限公司直接持有(註2)	6,108	-	-	6,108	100	1,770	31,333	-	-
倉禾科技(成都)有限公司	網版製造及網印材料銷售	212,491	由倉和精密製造(蘇州)有限公司間接持有(註3)	190,336	-	-	190,336	100	18,885	165,757	-	-

2. 赴大陸地區投資限額：

公 司 名 稱	本期期末累計自台灣匯出 赴大陸地區投資金額	經濟部投審會 核准投資金額	依經濟部投審會規定 赴大陸地區投資限額
倉和股份有限公司	\$ 285,955	\$ 384,766	\$ -

註 1：倉和股份有限公司投資倉和精密製造（蘇州）有限公司，報經濟部投審會經審二字第 092019402、093001843、093028382、10100396050 及 10200258270 號函核備在案。

註 2：倉和股份有限公司投資光星（上海）國際貿易有限公司，報經濟部投審會經審二字第 092019402 號函核備在案。

註 3：倉和股份有限公司所請經由第三地區投資事業 BRAVE C & H SUPPLY HOLDING CO., LTD.間接對大陸地區投資倉禾科技(成都)有限公司，報經濟部投審會經審二字第 10200208840、10200308730、10300353750 及 10400073190 號函核備在案。

註 4：109 年 11 月由 BRAVE C & H SUPPLY HOLDING CO., LTD.出售倉禾科技（成都）有限公司全部股份予倉和精密製造（蘇州）有限公司，此交易實質係屬集團組織架構調整。

註 5：上述投資（損）益係按同期間經會計師核閱之財務報表認列投資（損）益。

註 6：本合併公司已於 104 年 11 月 10 日取得經濟部工業局核發符合營運總部營運範圍證明文件，故不受經濟部投審會規定赴大陸地區投資限額之規定。

倉和股份有限公司

主要股東資訊

民國 110 年 12 月 31 日

附表七

主 要 股 東 名 稱	股 份	
	持 有 股 數	持 股 比 例
蔡 富 得	2,121,537	5.69%

註：本表主要股東資訊係由集保公司以當季季底最後一個營業日，計算股東持有公司已完成無實體登錄交付之普通股合計達 5% 以上資料。本公司合併財務報告所記載股本與實際已完成無實體登錄交付股數，可能因編製計算基礎不同或有差異。

## §重要會計項目明細表目錄§

項	目	編 號 / 索 引
資產、負債及權益項目明細表		
現金及約當現金明細表		明細表一
透過損益按公允價值衡量之金融資產－流動明細表		附註七及附表二
應收票據明細表		明細表二
按攤銷後成本衡量之金融資產－流動明細表		明細表三
應收帳款明細表		明細表四
存貨明細表		明細表五
預付款項明細表		明細表六
透過其他綜合損益按公允價值衡量之金融資產－非流動明細表		明細表七
採用權益法之投資變動明細表		明細表八
不動產、廠房及設備變動明細表		附註十四
不動產、廠房及設備累計折舊變動明細表		附註十四
使用權資產變動明細表		明細表九
使用權資產累計折舊變動明細表		明細表十
無形資產變動明細表		附註十六
遞延所得稅資產明細表		附註二五
其他非流動資產明細表		明細表十一
短期借款明細表		明細表十二
應付票據明細表		明細表十三
應付帳款明細表		明細表十四
其他應付款明細表		附註二十
租賃負債明細表		明細表十五
遞延所得稅負債變動明細表		附註二五
損益項目明細表		
營業收入明細表		明細表十六
營業成本明細表		明細表十七
營業費用明細表		明細表十八
其他收益及費損明細表		附註二四
財務成本明細表		附註二四
員工福利、折舊及攤銷費用功能彙總表		明細表十九

倉和股份有限公司  
現金及約當現金明細表  
民國 110 年 12 月 31 日

明細表一

單位：新台幣仟元

項 目	摘 要	金 額
庫存現金		\$ 189
支票存款		305
活期存款		106,189
外幣存款	包括 8,043 仟美元@27.68， 38,716 仟日圓@0.241， 10,800 仟人民幣@4.344， 953 仟港幣@3.549，52 仟瑞 士法郎@30.175，175 仟歐 元@31.32	289,025
定期存款	包括 1,500 仟美元@27.68， 20,000 仟新台幣@1	<u>61,520</u>
		<u>\$ 457,228</u>

倉和股份有限公司  
應收票據明細表  
民國 110 年 12 月 31 日

明細表二

單位：新台幣仟元

客 戶 名 稱	摘 要	金 額
<u>應收票據—支票</u>		
力 于	貨 款	\$ 1,837
力 光 興	"	1,363
元 璋	"	1,173
仕 泓	"	838
其他（註）		3,743
減：備抵呆帳		( 75 )
		<u>\$ 8,879</u>

註：各戶餘額皆未超過本科目餘額之百分之五。

倉和股份有限公司

按攤銷後成本衡量之金融資產－流動明細表

民國 110 年 12 月 31 日

明細表三

單位：新台幣仟元

項 目	摘 要	利 率	帳 面 金 額	累 計 減 損
定期存款	星展銀行 110.07.09~111.01.09	0.53%	\$ 14,000	\$ -
	星展銀行 110.07.13~111.01.13	0.53%	14,000	-
	星展銀行 110.07.14~111.01.14	0.53%	12,000	-
	星展銀行 110.10.06~111.04.06	0.53%	10,000	-
	星展銀行 110.10.08~110.04.08	0.53%	10,000	-
	兆豐銀行 110.07.09~110.01.09	0.30%	30,000	-
	中信銀行 110.07.12~111.01.12	0.56%	4,900	-
	中信銀行 110.09.28~111.03.28	0.18%	13,883	-
	中信銀行 110.07.27~111.01.27	0.10%	8,430	-
	永豐銀行 110.09.02~111.03.02	0.18%	13,922	-
	上海銀行 110.07.16~111.01.16	0.54%	49,500	-
			<u>\$ 180,635</u>	<u>\$ -</u>



倉和股份有限公司

應收帳款明細表

民國 110 年 12 月 31 日

明細表四

單位：新台幣仟元

客 戶 名 稱	摘 要	金 額
關 係 人		
倉和精密製造（蘇州）有限公司	貨 款	\$ 57,020
倉禾科技（成都）有限公司	"	1,472
光星（上海）國際貿易有限公司	"	15,711
非關係人		
I 公 司	貨 款	12,535
K 公 司	"	11,172
其他（註）	"	83,151
減：備抵呆帳		( 1,691 )
		<u>\$ 179,370</u>

註：各戶餘額皆未超過本科目餘額之百分之五。

倉和股份有限公司

存貨明細表

民國 110 年 12 月 31 日

明細表五

單位：新台幣仟元

項	目	摘	要	金	額
				成	本
				淨	變現價值
商	品	張力計、顯微鏡		\$ 186	\$ 275
製	成	網	版	828	1,665
在	製	網	版	2,366	2,366
半	成	網	版	1,971	3,588
原	料	乳劑、網布、底片		<u>36,030</u>	<u>57,198</u>
				<u>\$ 41,381</u>	<u>\$ 65,092</u>

倉和股份有限公司  
預付款項明細表  
民國 110 年 12 月 31 日

明細表六

單位：新台幣仟元

項	目	摘	要	金	額
預付費用		辛 公 司		\$	762
		勤業眾信			350
		其 他			<u>424</u>
					<u>1,536</u>
預付租金		公務車租賃			<u>72</u>
預付貨款		癸 公 司			310
		其 他			<u>284</u>
					<u>594</u>
留抵稅額					<u>1,002</u>
				\$	<u><u>3,204</u></u>

註：各戶餘額皆未超過本科目餘額之百分之五。

倉和股份有限公司

透過其他綜合損益按公允價值衡量之金融資產－非流動變動明細表

民國 110 年 1 月 1 日至 12 月 31 日

明細表七

單位：新台幣仟元

	期 初	餘 額	本 期	增 加	本 期	減 少	期 末	餘 額	提 供 擔 保
	股數（仟股）	金 額	股數（仟股）	金 額	股數（仟股）	金 額	股數（仟股）	持股比例（%） 金 額	或 質 押 情 形
透過其他綜合損益按公允價值衡 量之金融資產－非流動 上市公司									
全球傳動科技股份有限公司	350	\$ 19,355	-	\$ -	-	(\$ 1,872)	350	0.37% \$ 17,483	無
豐康微流體晶片股份有 限公司	-	-	1,500	9,000	-	-	1,500	5.00% 9,000	無
昱昇創能股份有限公司	-	-	8,000	80,000	-	-	8,000	19.00% 80,000	無
		<u>\$ 19,355</u>		<u>\$ 89,000</u>		<u>(\$ 1,872)</u>		<u>\$ 106,483</u>	

倉和股份有限公司  
採用權益法之投資變動明細表  
民國 110 年 12 月 31 日

明細表八

單位：除另予註明者外，係新台幣仟元

名 稱	期 初	餘 額	本 期	增 加	本 期	減 少	投資（損）益	累 積 換 算 調 整 數	順 流 交 易 未 實 現 損 益 調 整	盈 餘 匯 回	期 末 餘 額			提供擔保或 質押情形
	股數（仟股）	金 額	股數（仟股）	金 額	股數（仟股）	金 額					股數（仟股）	持 股 比 例 （ % ）	金 額	
按權益法之長期股權投資														
倉和精密製造（蘇州）有限公司	37,268,964	\$ 1,032,562	-	\$ -	-	\$ -	\$ 135,351	(\$ 8,711)	\$ 12,207	(\$ 194,620)	37,268,964	100	\$ 976,789	無
光星（上海）國際貿易有限公司	1,655,340	29,790	-	-	-	-	1,837	( 227)	( 67)	-	1,655,340	100	31,333	〃
POSSESS LEADERSHIP CO., LTD.	10,000,000	<u>182,502</u>	-	<u>-</u>	( 6,314,515)	( <u>174,397</u> )	( <u>7,366</u> )	<u>-</u>	<u>-</u>	<u>-</u>	3,685,485	100	<u>739</u>	〃
		<u>\$ 1,244,854</u>		<u>\$ -</u>		( <u>\$ 174,397</u> )	<u>\$ 129,822</u>	( <u>\$ 8,938</u> )	<u>\$ 12,140</u>	( <u>\$ 194,620</u> )			<u>\$ 1,008,861</u>	

倉和股份有限公司  
使用權資產變動明細表

民國 110 年 1 月 1 日至 12 月 31 日

明細表九

單位：新台幣仟元

項 目	期 初 餘 額	本 期 增 加	本 期 減 少	期 末 餘 額	備 註
房屋及建築	\$ 48,976	\$ -	\$ -	\$ 48,976	
運輸設備	<u>12,525</u>	<u>1,446</u>	<u>( 2,258 )</u>	<u>11,713</u>	
	<u>\$ 61,501</u>	<u>\$ 1,446</u>	<u>( \$ 2,258 )</u>	<u>\$ 60,689</u>	

說明：依標的資產類別分別列示。

倉和股份有限公司  
使用權資產累計折舊變動明細表  
民國 110 年 1 月 1 日至 12 月 31 日

明細表十

單位：新台幣仟元

項 目	期 初 餘 額	本 期 增 加 額	本 期 減 少 額	期 末 餘 額	備 註
房屋及建築	\$ 7,347	\$ 9,795	\$ -	\$ 17,142	
運輸設備	<u>5,313</u>	<u>3,101</u>	( <u>2,258</u> )	<u>6,156</u>	
	<u>\$ 12,660</u>	<u>\$ 12,896</u>	( <u>\$ 2,258</u> )	<u>\$ 23,298</u>	

說明：依標的資產類別分別列示。

倉和股份有限公司  
其他非流動資產明細表  
民國 110 年 12 月 31 日

明細表十一

單位：新台幣仟元

名	稱	金	額
預付設備款			
辛 公 司		\$	7,845
A 公 司			2,500
C 公 司			1,183
其 他			800
			<u>\$ 12,328</u>
存出保證金			
歐 志 杰		\$	2,610
財 盟			1,730
台北關稅局			1,500
日 盛			860
格 上			850
			<u>\$ 7,550</u>
其他非流動資產			
預付房地款—大震企業		\$	47,000
預付投資款—和聯印			5,000
			<u>\$ 52,000</u>

註：各項餘額皆未超過本科目餘額之百分之五。



倉和股份有限公司

短期借款明細表

民國 110 年 12 月 31 日

明細表十二

單位：新台幣仟元

債 權 人	借 款 種 類	期 末 餘 額	契 約 期 限	利 率 區 間 ( % )	融 資 額 度	抵 押 或 擔 保
星展銀行南京東路分行	信用借款	\$ 20,000	110/12/02-111/03/02	1.100%	\$ 75,000	無
上海商業儲蓄銀行	信用借款	20,000	111/12/29-111/04/28	0.900%	50,000	無
永豐銀行新莊分行	信用借款	30,000	111/09/10-111/01/10	1.2100%	50,000	無
兆豐國際商業銀行板橋分行	信用借款	<u>20,000</u>	110/08/23-111/02/19	1.225%	50,000	無
		<u>\$ 90,000</u>				

倉和股份有限公司  
應付票據明細表  
民國 110 年 12 月 31 日

明細表十三

單位：新台幣仟元

客 戶 名 稱	摘 要	金 額
非關係人		
T 公 司	貨 款	\$ 18,311
其他（註）		<u>56</u>
		<u>\$ 18,367</u>

註：各戶餘額未達本科目餘額百分之五。

倉和股份有限公司  
應付帳款明細表  
民國 110 年 12 月 31 日

明細表十四

單位：新台幣仟元

客 戶 名 稱	摘 要	金 額
關 係 人		
倉和精密製造（蘇州）有限公司	貨 款	\$ 500
非關係人		
乙 公 司	貨 款	52,207
丁 公 司	"	6,379
其他（註）	"	23,774
		<u>82,360</u>
		<u>\$ 82,860</u>

註：各戶餘額未達本科目餘額百分之五。

倉和股份有限公司  
租賃負債明細表  
民國 110 年 12 月 31 日

明細表十五

單位：新台幣仟元

項 目	摘 要	租 賃 期 間	折 現 率	期 末 餘 額	備 註
房屋及建築	廠房及辦公室	103.12.1-114.3.31	2.625%	\$ 32,560	
運輸設備	汽 車	104.2.16-114.6.29	2.625%	<u>5,708</u>	
				<u>\$ 38,268</u>	

說明：1.租賃負債將於一年內到期部分，應轉列流動負債。

2.可參照使用權資產之標的資產類別分別列示，並以區間方式露租賃期間及折現率等。

倉和股份有限公司

營業收入明細表

民國 110 年度

明細表十六

單位：新台幣仟元

項	目	數	量	摘	要	金	額
銷貨收入總額		195,630	件	網版及網印耗材		\$ 715,777	
減：銷貨退回及折讓						( 847)	
						<u>\$ 714,930</u>	

倉和股份有限公司

營業成本明細表

民國 110 年度

明細表十七

單位：新台幣仟元

項 目	金 額
期初原料	\$ 49,376
本期進料	364,184
減：轉列製造費用	( 4,679)
轉列商品存貨	( 272,251)
轉列營業費用	( 2,312)
報廢損失	( 363)
期末原料	( 51,138)
直接材料耗用	82,817
直接人工	62,474
製造費用	83,006
製造成本	228,297
加：期初在製品	3,581
減：期末在製品	( 2,376)
加：期初半成品	4,916
本期進貨	23
減：期末半成品	( 3,622)
轉列製造費用	( 6,666)
轉列營業費用	( 346)
報廢損失	( 1,264)
製成品成本	222,543
加：期初製成品	2,271
本期進貨	3,303
減：期末製成品	( 1,061)
轉列製造費用	( 735)
轉列營業費用	( 1,061)
報廢損失	( 409)
產銷成本	224,851
期初商品存貨	1,080
加：本期進貨	2,570
原料轉入	272,251
預付設備款轉入	9,581
減：期末商品存貨	( 212)
轉列營業費用	( 2,943)
進銷成本	282,327
其他營業成本	
存貨跌價損失	( 1,817)
銷售下腳	( 20)
報廢損失	2,036
其 他	1,581
	1,780
	<u>\$ 508,958</u>

倉和股份有限公司

營業費用明細表

民國 110 年度

明細表十八

單位：新台幣仟元

項 目	推 銷 費 用	管 理 費 用	研 究 發 展 費 用	金 額
薪資支出	\$ 17,398	\$ 48,732	\$ 18,631	\$ 84,761
勞務費用	347	5,086	3,551	8,984
佣金支出	6,403	-	-	6,403
折舊費用	803	5,454	9,223	15,480
進出口費用	11,054	252	-	11,306
其他（註）	<u>9,017</u>	<u>14,853</u>	<u>11,798</u>	<u>35,668</u>
	<u>\$ 45,022</u>	<u>\$ 74,377</u>	<u>\$ 43,203</u>	<u>\$ 162,602</u>

註：各戶餘額均未超過本科目餘額 5%。

倉和股份有限公司

員工福利、折舊及攤銷費用功能別彙總表

民國 110 年及 109 年 1 月 1 日至 12 月 31 日

明細表十九

單位：新台幣仟元

	110年度			109年度		
	屬於營業成本者	屬於營業費用者	合 計	屬於營業成本者	屬於營業費用者	合 計
員工福利費用						
薪資費用	\$ 73,351	\$ 81,761	\$ 155,112	\$ 78,658	\$ 92,778	\$ 171,436
勞健保費用	7,790	7,558	15,348	7,227	7,130	14,357
退休金費用	3,001	5,207	8,208	2,948	4,029	6,977
董事酬金	-	3,000	3,000	-	5,800	5,800
其他員工福利	<u>3,213</u>	<u>2,819</u>	<u>6,032</u>	<u>3,384</u>	<u>3,392</u>	<u>6,776</u>
員工福利費用合計	<u>\$ 87,355</u>	<u>\$ 100,345</u>	<u>\$ 187,700</u>	<u>\$ 92,217</u>	<u>\$ 113,129</u>	<u>\$ 205,346</u>
折舊費用	<u>\$ 26,450</u>	<u>\$ 15,480</u>	<u>\$ 41,930</u>	<u>\$ 47,149</u>	<u>\$ 11,652</u>	<u>\$ 58,801</u>
攤銷費用	<u>\$ 953</u>	<u>\$ 685</u>	<u>\$ 1,638</u>	<u>\$ 319</u>	<u>\$ 1,469</u>	<u>\$ 1,788</u>

註：

1. 本年度及前一年度之員工人數分別為 223 人及 228 人，其中未兼任員工之董事人數分別為 6 人及 5 人。

2. 股票已在證券交易所上市或於證券櫃檯買賣中心上櫃買賣之公司，應增加揭露以下資訊：

(1) 本年度平均員工福利費用 851 仟元（『本年度員工福利費用合計數－董事酬金合計數』／『本年度員工人數－未兼任員工之董事人數』）。前一年度平均員工福利費用 895 仟元（『前一年度員工福利費用合計數－董事酬金合計數』／『前一年度員工人數－未兼任員工之董事人數』）。

(2) 本年度平均員工薪資費用 715 仟元（本年度薪資費用合計數／『本年度員工人數－未兼任員工之董事人數』）。前一年度平均員工薪資費用 769 仟元（前一年度薪資費用合計數／『前一年度員工人數－未兼任員工之董事人數』）。

(3) 平均員工薪資費用調整變動情形（7%）（『本年度平均員工薪資費用－前一年度平均員工薪資費用』／前一年度平均員工薪資費用）。

(4) 本公司無監察人。

(5) 公司薪資報酬政策（包括董事、經理人及員工）：

董事：係依本公司「董事會暨功能性委員之酬勞發放辦法」規定給付。如公司有盈餘時，另依章程之規定提撥，並經薪資報酬委員會審核及董事會通過後提報股東會。如董事兼具員工身分，則另依據經理人／員工之規定給付酬金。

經理人：依據績效評核相關規定，並視個人績效表現與對公司整體營運貢獻度，且參酌市場同業水準訂定原則，經薪資報酬委員會審核並提報董事會通過後執行。

員工：本公司敘薪係依員工擔任職務之市場水平及公司政策進行核薪；透過個人績效考核、部門目標達成率及公司經營成果之連結發給獎金及員工分紅；福利則以符合法令規定為前提設計相關措施。

說 明：

1. 本表附註說明之員工人數資訊，計算基礎應與員工福利費用及員工薪資費用一致，並應採平均員工人數計算。



2. 依國際會計準則第十九號規定，員工可能以全職、兼職、永久、不定時或臨時之方式提供服務，包括董事及其他管理人員，故本表所稱「員工」包括董事、經理人、一般員工及約聘僱人員等，惟不包括監察人、派遣人力、勞務承攬或業務外包之人員。
3. 所稱「董事酬金」係指全數董事領取之報酬、退職退休金、董事酬勞及業務執行費用等，惟不包括因兼任員工而領取之薪資、勞健保、退休金及其他福利費用等。
4. 所稱「監察人酬金」係指全數監察人領取之報酬、酬勞及業務執行費用等。

倉和股份有限公司



董事長：蔡富得

